庸報

今日兩大張
天津特別市新聞事業管理所登記證新字第二十號
報費：市內零售每份七分一月二元七角半年九元七角全年十八元四角（華中華南不在此限）外埠及日本滿洲每月加郵費二角國外按郵制另加郵票代價不收批發章程函索即寄
廣告：印有價目表向本社廣告部索閱
社址：天津日界須磨街三三
電話：經理部二・二八八一 編輯局二・二八八二、二・二八八三、二・二八八四 發行部二・三一六五 廣告部二・三一六六
電報掛號庸字（一六六一）

晉豫省境作戰 渝軍棄屍三千餘

【太原一日中華社電】日軍於晉豫兩省續對渝第二十七軍展開掃蕩戰、覆滅臨汾盆地及陵川附近一帶之渝軍事設施、日軍所獲戰果如次、渝軍棄屍三一八七、被俘一七三、日軍截獲迫擊砲十四、輕機槍八十一、武槍八六二、

日軍佔領贛東橫峯
東西兩路部隊城外會師
浙贛全線已入掌握

【江西前線一日中華社電】華中日軍發表（一日下午四時）、我軍與由浙贛線西部方面進行之友軍相呼應、於七月一日上午十時半、以〇〇部隊攻略橫峯、完全打通浙贛全線、

【橫峯郊外一日中華社電】日軍已攻佔渝軍所死守之浙贛線重要據點橫峯、二十時日東進部隊、呼應西進部隊、開抵該縣西方高地北門嶺地區葉山之線、夜襲盤據該高地頑抗之渝第四十七師殘部、一日拂曉遂確保高地一帶、同時東進部隊一鼓擁至該縣城下、一日上午一時、由西南方攻入城內、掃蕩敗兵、於是與西進部隊會師、十時半東西兩部隊長、在該縣城外西南二公里之上窰口車站（即浙贛線橫峯車站）會晤、慶祝浙贛路作戰成功、按浙贛線三分之二、杭州南昌間已完全入日軍掌握、日軍佔領主要都市、計有安華、義烏、金華、衢州、玉山、上饒、弋陽、貴水、進賢等、此路爲渝方抗戰主要輸血線、此次佔領渝方所受打擊甚大云、

【橫峯一日中華社電】浙贛線日軍當局一日晨發表、關於佔領橫峯之經過如次、此次浙贛攻勢展開以來、日軍東西兩部隊、爲打通百數十公里之浙贛線、自東西兩路雖經月餘不顧曝日酷暑、忍飢耐渴、排除豪雨氾濫、於浙贛兩省之山野、逐步進擊、殲滅第三第九戰區之渝軍、卒於本月一日晨、兩軍於橫峯城頭互行感激之握手云、

報道部長談話

【江西省前線一日中華社電】當茲打通浙贛線、完成敵軍第三戰區浙贛作戰之際、日江西作戰部隊報道部長、一日發表談話要旨如左、

爲日軍打通浙贛線之連絡、在戰略上切斷敵軍第三第九戰區之動脈、使與內地之連絡機能完全無能、在經濟上完全遮斷由浙江福建之密輸路線、此外日軍在蜿蜒數百公里長之作戰上、發揮偉大作戰、使敵軍第三戰區增援軍殲滅、於此我等於御稜威下、進無不取、攻無不陷、而對戰鬥犧牲之英魂、捧深切感謝之祈念云云、

日軍浙贛戰果偉大
殲敵萬七千擄獲無算

【浙贛前線一日中華社電】浙省方面、經日軍數次猛攻已使渝第三戰區瀕於潰滅、浙贛線日東西兩部隊會師爲期已近自五月十五日開始作戰以來、至六月十五日止一個月、已超出預想之上、鹵獲品種類頗多、俘虜亦較過去爲多、遺屍比率數增大、由斯可窺知渝軍作戰士氣已日漸低落、茲將綜合戰果如左、

第一期五月十五日至五月廿八日、渝軍遺屍四八五一、俘虜一六三、鹵獲超速度砲六門、迫擊砲七門、重機槍一四挺、輕機槍七八、小槍一六四七、槍彈一六五二三八一發、輕機槍彈一一三六八一、手槍四九、擲彈筒一九、擲彈槍四一、地雷八五九、手溜彈三四〇八二、汽油五三桶、煤油四〇〇桶、機械油四〇〇〇桶、桐油二〇〇〇桶、鐵軌六〇〇條、鋼石五五〇噸、

第二期五月三十日至六月十五日、渝軍遺屍一二一八〇、俘虜六三二二、鹵獲高速度砲一八門、山砲九門、機關砲二門、迫擊砲三二門、重機槍五一、輕機槍二一七、小槍四八〇七、槍彈三四箱（二六〇〇一八〇發）手槍八八、擲彈筒二一、擲彈槍一一一、地雷一三四九、手溜彈一九箱、（一五一七七三〇、七發）機車六、客車六、貨車五七、卡車五四、汽車六、公共汽車五、飛機發動機三、汽油六三桶、鐵軌二一〇〇條、五十公斤炸彈一四九、

浙贛線日軍大捷 渝軍處境益感危殆
中國派遣軍報道部長談話

【南京一日中華社電】日軍精銳爲打通浙贛線而由東西進擊、一日午前終於橫峯實現感激之握手、關於此事中國派遣軍總司令部報道部長於同日午後、發表如左之談話、

自浙江省方面西進之部隊與自江西省東進中之部隊、於本月一日在浙贛線上橫峯相會行感激之握手、此次浙贛作戰以來、天候之不良及地形之困難、實難盡述、然日軍忍耐於困難缺乏一擧貫突敵陣地帶或發揮迂迴機動之妙、將敵第三戰區加以蹂躪、現正捉捕擊滅殘敵及來援之敵軍中、最近陷於孤立無援窮境之重慶、對第三戰區甚爲重視、前者增派精銳二軍、於作戰開始後又急派二軍以防日軍之進攻同時銳意增强各軍事據點之設施、宣稱死守金華衢州及確保本戰區、然於日軍神速果敢進擊之前、敵之統制幾乎全無戰意戰力矣、而彼等所得意之宣傳及謀略亦難發揮任何效果、五月五日蔣介石於某會議之席上言及此次浙贛作戰「現在抗戰並非一城一砦之得失、一時一日之勝敗、而結局中日戰爭亦在世界戰爭之中、須求其根本之解決」之言詞、欺瞞民心、上月十五日日軍攻略上饒、重慶言論界言及日軍反轉撤近、予言奪回失地氾濫論調、由第九戰區方面、增援之第四軍、由日誘致戰法殲滅於黃河畔、蟠據廣信（上饒）廣豐南方地區之第八、第二十六、第五九軍等由日軍猛攻包圍之下、只供難民之犧牲而直系軍迴避直接戰鬥之動向、依然濃厚、故此使敵軍統帥感覺錯亂、軍隊之相互協力亦爲之所阻礙、以是乃得殘敗之結果、又敵軍之新道路住宅破壞工作殊爲徹底、且於課民衆以重稅之外更使之疎散於內地、致敵方軍民間分離之傾向愈著、再本作戰期間、敵對我後方地區之攪亂工作本爲予卜之事實、且我方事先曾加嚴重警備、毫未受其威脅、交通機關得以順適運轉、同時國民政府治下民衆亦極爲穩靜、安居樂業、今後日軍爲安心從事於作戰目的之完遂計、對各種設施當努力進行、同時奮勇邁進於擊滅殘敵戰力云、

敵第三戰區崩潰
冒豪雨進擊造光輝戰績

【浙贛戰線三十日中華社電】完成歷史的浙贛全綫歷史的偉業之日軍西進部隊、曾征旅五十日、全軍將兵忘却長驅八百餘公里之難行軍、尤滿欣快之感激、自某基地出發、向西推進、偉主要之戰鬥、纖東陽河沿岸殲滅戰、更有攻略金華蘭谿所謂之金蘭會戰、其次爲此次作戰眼目之衢州攻略戰、於此三大會戰已粉碎擊滅防衛第三戰區之敵主力軍、又日軍更向西方展開大追擊戰中、六月十一日夕刻終於越過浙江省境進入江西省、十二日占領玉山、十三日更攻略第三戰區之戰都上饒、更不遑喘息、而完成此次之打通作戰、此間已無一日不戰、日軍無一日不進、兵隊勇士之軍靴數均着即裂之草進擊、展開悲壯之絕録、又該地區連日豪雨、田地均化爲一片泥濘沼澤、於泥中游泳或步行、日軍之工兵隊努力所架之大橋、因豪雨被冲去、雖重新再建、但又被冲毀、日軍與風雨之鬥爭亦已繼續多數、如是三十日間未得一次之補給、而敢進擊之絕録、於世界何處有此光輝之戰史、且日軍兵隊冒敵軍砲陣擊碎敵陣猛進、又食糧甚至於彈藥亦均自敵方獲得、而實行此等之大進軍、如猛濤而進流以雪恥之猛攻云、

日軍猛攻傅作義部
突破陰山山脈奮勇前進

【張家口一日中華社電】日軍各部隊、爲覆滅渝第八戰區第五軍之據點、於六月三十日黃昏、開始猛攻傅作義所部郭秀山率領之遊擊隊、突於五百米高之陰山山脈、奮勇前進、

中日協力保衛東亞
清鄉工作週年汪主席談話

【南京一日中華社電】汪主席於一日清鄉工作一周年時、發表談話、强調該工作一年之光輝成果、要望官民一般之努力、後言及大東亞戰之大意如左、

與今日世界動亂中之中日兩國相關聯之東亞解放、不完成中國軍獨生存勢不可能、迄今日大東亞戰爭於赫赫之勝利中推移、掃英美百年侮辱之侵略、中國之復興已至可能階段、中國與友邦日本、協力圖計中國之安定、向東亞保衛之途邁進、對大東亞共榮圈之建設、將有所貢獻也云、

全力發展緬甸工業
巴莫博士與記者談話

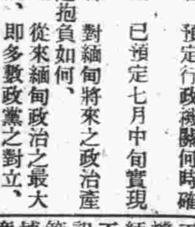

【仰光三十日中華社電】記者三十日於緬甸中央行政機關成立準備委員會事務所、訪問巴莫博士相談之一問一答如左、

記者　爲進行準備委員會之事務、現在採用如何方法、

博士　於準備委員會內設置四特務委員會、分別進行事務、第一即法律及新秩序建設委員會、余爲委員長、第二即農業交通運輸委員會、委員長爲英巴北、第三即教育保健委員會、吳賽茵爲委員長、第四即金融財政委員會、亨馬覇爲委員長、現在最值具體化研究者、即第一部門之事務、故余自身兼任委員長、各方努力中、

記者　預定行政機關何時確立、

博士　已預定七月中旬實現、

記者　對緬甸將來之政治產業之抱負如何、

博士　從來緬甸政治之最大缺陷、即多數政黨之對立、頡頏互鬥努力、今後各政黨化而爲一、與日本協力向建設新緬甸之途邁進、余將對今後國內努力之結集、集中全努力、關於經濟建設至今緬甸經濟、猶以農業爲基本、即將來緬甸亦不能脫開農業國、然同時又不能不企爲工業國、工業當然爲輕工業、重工業終須依存先進國日本、紡績織物工業方面、新緬甸工業之進路、尚有所值、余值企計緬甸工業五年計畫案中、將於適當之機會發表之、輕工業日本有世界第一之優秀機械爲技術、余將使多數之緬甸學生青年爲學日本之輕工業技術、最近留學日本、

記者　對緬甸印度僑民之方策如何、

博士　吾等不思威脅緬甸印度人之生活活動財產也、

記者　您希望訪問日本乎、

博士　只要事情許可、總願最近的將來能訪問日本、

英軍數千抵埃及

【里斯本三十日中華社電】據英每日郵報載開羅電稱、埃及戰綫之英軍節節敗退、美軍已於二十九日遣送陸軍數千、同多數之武器軍需品與空軍到達埃及及其先到之一部現已與羅美爾軍接觸新西蘭軍亦已出動前綫云、

渝陷自滅命運
聖戰五載完成必勝體勢
谷萩報道部長廣播

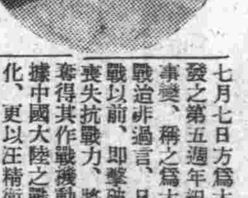

【東京一日中華社電】日大本營陸軍報道部長谷萩華雄大佐（見圖）一日晚以「中國事變勃發第五週年」爲題、放送如次要旨、重申打擊英美重慶之堅强覺悟、强調大東亞戰爭之完遂、自本日始、即擧行中國事變第五週年紀念宣傳行事、而七月七日方爲大東亞戰爭勃發之第五週年紀念日、中國事變、稱之爲大東亞戰之緒戰殆非過言、日本對英美開戰以前、即擊破蔣軍、使其喪失抗戰力、將其追入內地奪得其作戰機動自由、又占據中國大陸之戰略政治上樞要之地、及以汪精衛氏爲領袖之國民政府爲中心、確立政治經濟、文化等建設逐行南方作戰、毫無後顧之憂、此五年中除香港攻略外、敵蔣損失爲遺棄屍體二百三十二萬八千七百、其死傷逃亡俘虜投降者等之總計、約達五百萬以上、鹵獲品各種大砲約四千九百門、重輕機關槍約二萬三千挺、步槍約六千萬挺汽車（內含戰車）約一千四百輛、鐵道車輛約二千百輛、舟艇（大型）約五百隻、且日佔據地域、實達日本面積之三倍餘至此遂擁有無限地上地下資源、其開發利用、穩可鞏固東亞之經濟保衛力量、至日軍之損害、陣亡十萬六千餘名、二月十七日邱吉爾英首相在議會中施行報告演說稱、蔣介石所率中國軍民、雖軍需品之供給極感缺乏、且航空機佔絕對劣勢、但在五年之長期間內、繼續與日軍抗戰之勇氣吾人實表示敬意云云、言明抗戰意識、但英國是種爲保衛自己而甘願犧牲蔣政權之惡劣作法、不得不令人感覺萬分義憤、英美所最恐懼者、厥爲重慶抗戰力量之減退、尤其恐懼重慶對日方屈服妥協、是以發出補充軍需品之空頭支票、並予以種種聲援、惟日本若欲擊滅蔣介石、本易如反掌、但遲至今日迄未實行者、蓋中日事變本質上並非在於必將敵殲底擊滅也、且中國事變爲東亞兄弟鬩牆之爭、此譬如長兄對永受他人誘惑步入邪途之弟、施以愛之鞭策、與淚之申斥、希望其有一日由迷夢中覺醒、依歸兄下、至今已等待五年矣、此即所謂膺懲暴華、因之從來迄無宣戰布告、

日本雖具有進攻入於內地之戰力、而其所以不爲者即在此、而思及此東亞兩國抗爭坐收漁人之利者之英美時痛感實有對英美準備作戰之絕對必要故此對於蔣極力抑制不必要之武力用以儲藏此項儲藏之戰力、於大東亞戰爭開始半載以來於優秀裝備之英美荷其他聯合軍數十萬、及東亞不良天候險惡地形等惡條件下將之一擧擊破、俘虜三十餘萬、收超絕錄之戰利品、擧空前赫赫戰果、重慶方面現雖擁有三百師、三百萬、共產軍二十五萬、遊擊隊數十萬、但其兵士之素質幹部之指揮能力均極低下、至火砲、戰車、裝甲車、汽車、飛機、通信機等近代兵器等補給之途竟付缺如、致哀憐祈願於英美、處境殊難、且政治經濟等亦與此低下之武力相關聯、現已早分裂崩潰之前夜狀態、是華利用廣汎土地多數人口、堅强國民性等、以嚴重堅實之組織及巧妙宣傳繼續自暴自棄之抗戰、東條首相對此、曾於臨時議會時、宣言應予以膺懲打擊、但此項打擊在軍事方面爲進軍以蹂躪其根據地、政治的方面、强化汪精衛氏所領導之國民政府、經濟方面、現在之封鎖愈形嚴重、且於國民政府治下使經濟建設活潑、又思想方面、日本顯揚八紘一宇之大精神、中國則徹底孫中山先生之大亞細亞主義及汪主席之和平反共建國之思想、而使重慶歸返於亞細亞、並以大東亞戰爭勃發爲契機、彼等之心境亦須期待一大變化、今已經過半年然蔣介石猶未覺醒其迷夢、而陷於自滅之運命、愛中國、愛東亞之人們、應與蔣介石絕緣、並亦應與共產黨軍相背、而須與和平反共之陣營相合作、大東亞戰爭即是爲解決中國事變而起者、吾人當中國事變勃發之紀念日、須覺悟不擊滅英美重慶不止之信念及愈益强化長期必勝之信念云、

經濟封鎖渝陷窘境
華北共匪日趨潰滅

【東京一日同盟電】據大本營報道部派遣任谷同盟特派員電、日在華派遣軍、自前來積極進行消滅敵方戰力、同時不使一升白米、一袋麵粉以及其他一切物資、由佔據地區內流入敵地、其間艱苦心與辛勞、實非常人所能想像、尤以近隨大東亞戰爭之進展、重慶政權之唯一命脈緬甸路線、爲日軍完全遮斷要補先路、殆全喪失、所餘者僅有西北路線、但蘇聯刻正勉强支持德國攻勢、將無餘力援助蔣政權、西北輸血路目下冷冷清清、迄不見軍需物資之輸運、因是重慶方面、一般經濟狀態之逼迫、尤其物資之不足現達到極點、其影響在抗戰力上完全表現、重慶方面爲緩和物資不足、同時爲威脅日本後方兵站、特考慮一擧兩得之奇策、遂拚死由日佔據地域內獲得物資、但日軍一方面以武力擊滅敵戰力、同時講求應付長期之經濟施策、力期確保佔據地域內民衆必需物資、換言之、日方採取所謂困敵戰法、刻下正擧發顯著成效、

茲就日方佔據地域與全中國比較觀之、人口佔百分之四十一、佔據面積佔百分之三十、耕地面積確保百分之五三・八、至物資之生產狀況米麥佔百分之三、小麥粉佔百分之九七・五、落花生佔六八・五、綿紗佔百分之七七、綿布佔百分之九九・七、棉花六五・九、銅五六・一、鐵鑛九二・五、煤八二・五、生絲八三・五、機械製品九七・五、羊毛三一・二、國民生活軍事物資大半均由佔據地區確保、日軍之封鎖地帶、大體可區分下列各地區、一、第一線封鎖地帶、二、揚子江下流地域、三、上海南京漢口等主要都市周圍地區、四、清鄉工作地區、

在此等地區、適應各地情形或張設鐵網、或掘濠溝等、極力遮斷與敵地區之交通、以防止物資向敵地區流出、又在某地域、雖亦實行封鎖、但在各要口、設置檢問所、自由許可物資敵地移入、但嚴禁物資由佔據地區內運出、又在上海漢口等地、設置許可制度、凡非軍需品之砂糖、火柴、香烟、鹽等、許可向敵地運出、藉以由敵地獲得麻、棉及其他日方所需要之物資、最近利用即將由上海南京日方佔據地區逐出之敵方通貨法幣、以採取換取敵地物資之逆手段等等、極力推行物資獲得戰、以迫使敵方陷於經濟的窘境、至担當封鎖重任之第一線將士如武漢地區等地、在南西北約百里之外側、正與重慶軍相對峙時、担任作戰警備之重責、同時戒備物資之流出、又在華北冀中地區、挖掘濠溝四千公里、以防備共產第八路軍之侵入、並各設置經濟封鎖壕、在要口設置碉堡、以若干監視兵、担任警備重任、日夜繼續艱苦之活躍、記者赴現地視察日軍勇士之苦勞、實不勝令人感激、至關於經濟封鎖、國民政府方面亦排除一切困難積極協力日方施策、對於封鎖線、亦設置保甲自衛團等、施行獻身的協力、另方面民衆亦均理解封鎖眞意、以共同甘苦之熱意、勇猛向和平建國上邁進云、

華北爲共榮圈之中心
情報局長林文龍氏廣播

興亞紀念週間、已於日昨（一日）在華北各地盛大擧行、昨爲第一日、華北政委會情報局爲紀念起見、特於是日午後七時半、由該局局長林文龍氏、假京中央廣播電台向全國民衆講演、講題爲「華北爲共榮圈的中心」、茲將講演原文誌左、

從今天七月一日起、至本月八日、大東亞戰爭紀念日八日間、叫做「興亞紀念週間」、全華北將盛大擧行興亞民衆運動、在此「興亞紀念週間」之第一日、我爲與諸君共同紀念此日、特就我華北在興亞途上的特殊地位、聊述所見、

關於此次興亞運動的「興亞紀念週間」、我北京當然爲華北之中心、北京爲世界的歷史首都、雖一木一石、都含有歷史性、其最有歷史意義的遺物、厥爲中央公園內的社稷壇、以壇上的土、顯然分作五色、故俗稱「五色土」此五色土乃以黃土爲中心、考社稷壇、爲古代天子祀社稷之所、以五色土象徵中國國土、以黃土爲中心、也是象徵中國史地的中心、中國所以與天地同其悠久歷史者、即由於開拓黃土、扱泥土、把華北河海、田園、土是我民族的溫床與搖籃、史記所載中國第一代帝王、即爲黃帝、「索隱」云、按有土德之瑞、土色黃、故稱黃帝」再據美國史地學者巴安倫、就黃種人與黃土、曾陳述如次、

「我們稱中國人爲黃色人種一見到黃色、就想起中國人、一見到中國人、也就聯想到黃色、中國首代帝王之所以稱爲黃帝、決非寓有黃色人帝王之意、而是寓有黃色地球主人之意、其涵義、即起源於住在黃土、黃河所堆下的黃色泥土、把華北河海、田園、家屋、男女、衣服、都變成黃色了、中國人的色澤、比起西人來、不能說太黃、可是西洋人稱中國人爲黃色人、即指被黃土所染成之中國人而言、」

據巴氏之言、黃色人種、起源於黃土、可見中國民族之與黃土、實有不可離的密接關係、此種黃土、即在華北、亦即華北爲完全的黃土地帶中國民族第一步先在此處、建設歷史的大國家、歷代的政治中心、亦均在此地、到了後來、雖然有蜀在成都、六朝在南京、南宋在臨安等南方地帶、設置首都、然而爲期極短、終不及華北、爲歷史上恆久的首都、由此推斷之、我中國唯一的歷史的任務、在能固守華北、反之、我們如果甘於放棄華北黃土地帶、即與甘於放棄民族歷史一樣、換言之、華北即爲我民族生存中樞、而自大東亞戰爭勃發以來、華北將成爲東亞共榮圈的中心、也就是華北曾爲中華民族之搖籃地、現在將成爲東亞共榮圈之搖籃地、

東亞共榮圈現雖尚未完全實現、我們務須將他完全實現起來、這纔完成了「興亞」大業、反之、東亞共榮圈如果不能確立、亦即爲興亞大業之不能實現、現在東亞共榮圈的基礎、已由友邦陸海軍英勇作戰、而設定了現實東亞敵人、亦即黃種敵人之美英、在軍事上政治上各方面均已澈底自東亞天地被擊退而驅逐了、東亞共榮圈、到了現在、並非屬於理想、而爲儼然的事實擺在我們目前我們須在此事實基礎之上建設眞的東亞共榮圈、一方面又因大東亞戰爭、尚在繼續期頭東亞全體、務須支援友邦之軍事行動、即爲負担起兵站基地責任、簡約言之、東亞爲東亞的興隆、必須負担建設的責任、同時、也要負担兵站基地的重責、在現階段裏、能夠負起這二重責任的、且全東亞體驗起來、實無與我們華北、堪爲比倫的了、爲了這種原因、所以我曾請華北爲東亞共榮圈的中心、

華北已施行了四次治安强化運動、這不是單純爲維持地方治安、圖謀人民安居樂業其眞切與遠大的目的、乃期待民衆全體諸君能自覺現在所說的華北地位、民衆諸君所要深切自覺的、就是對於中華民族的民族生命中樞之華北以及東亞共榮圈中心之華北、這二重重大意義加以自覺、務期能個個自發的愛護華北、培養華北、如此方算達到了治運的最高目的、

大東亞爲黃色人種的天地、大東亞共榮圈之確立、亦即黃色人種共榮圈之確立、黃色人種的名稱、既起源於黃土、華北又建設在此黃土之上、且當此黃色人種的共榮圈、將見建設之時、我華北又形成共榮圈的中心體、這決不是偶然的、是以我在今天這「興亞紀念週間」第一日、希望諸君對於華北的治安問題須更進一步努力遂行

慶祝興亞紀念爭取大東亞戰爭勝利

日本語研究之三大名著（內容摘述國際聞名）

橘光三先生著　現代日本語會話全書　四百八十頁　定價二圓　外埠郵加郵費十六錢

李企堯先生・岩夜武男先生著　新日本口語文法　百八十頁　定價一圓三十錢　外埠郵加郵費十六錢

橘光三先生著　日支報章研究之捷徑　二百六十頁　定價一圓五十錢　外埠郵加郵費十六錢　一、本書取材日本三大報紙「朝日新聞」「東京日日新聞」「讀賣新聞」之最近記事

發行處　外語學院出版部　東京市神田區神保町三ノ二　振替口座東京四五三二七

律師張德良代日升齋鞋店資東怡澤堂于世澤百忍堂安除出讓股份緊要聲明
茲據上開當事人來所聲稱日升齋生意係合資經營現怡澤堂于世澤因意見不合不願繼續合資經營請中友人說合將怡澤堂全部股權讓與百忍堂安除立有詳細分撥字據及出讓股份承受股份字據外委請代爲登報聲明等情據此合亟代爲聲明如右
事務所　法租界二十六號路西首安居里二十號　電話三局四四一六號

律師趙士祿代林木號砂石廠任志新緊要聲明
茲據上開當事人來稱敝號同事尹省三有經手各事關係負責者外所有欠內各款本號並不負責爲明權利主體以免誤會並聲明後凡關出入款項及重要事件非經號東任志新加蓋圖章否則無效等情前來敝律師審核無異合代聲明
事務所　河北二馬路二宜里三號

律師孫學曾代表義豐和德記酒店股東兼經理程旭東及股東馬文禮退股聲明
茲據右開當事人聲稱德厚堂馬文禮不願繼續合作情願退出股東及執行職務各責任此後該號盈虧及欠內外並該號之收益等概由其他股東自理不與馬文禮相干除業將退股手續辦理完竣簽立分撥外特委登報聲明等語合代聲明如右
事務所　天津特別二區吉家胡同四十一號　電話四局一四一一號

山東時賢劉芝叟王友石慕凌飛宋怡素書畫展覽會
山東同鄉會特約齊魯名書畫家出品於七月三四五三天假永安飯店擧行展覽請各界蒞臨觀覽　▲諸城劉芝叟現年七十七雙手書畫不分靈拙尤以大篆狂草書法畫梅空前絕後　▲招遠名畫家王友石爲北京師大前教授謂其鐵樹開花前無古人後無來者藝術已臻化境　▲蓬萊青年畫家慕凌飛乃畫虎名家張善孖之入室弟子人稱青出於藍實可亂眞　▲文登六十二歲山水名畫家宋怡素其畫程如何早經名賢贊許每次展覽贊詞甚豐盛況不問可知

恭頌大城縣憲兵隊工作隊張隊長世泰德政
吾大邑自事變以還匪共竄擾盤據百姓所遭受之荼毒不一而足迭經官憲軍警協力肅剿大縣政府縣游擊以及其他匪軍集團仍在縣境潛滋不時竊擾爲害閭閻殘暴尤甚我隊長張公二十九年春奉命組織工作隊於是淬勵精神勃發忠勇糾合同志編組機構宵旰辛勤不辭備切實担當討伐肅正工作兩載以來捍衛地方剿滅匪共發揮無上威力先後捕獲僞幹部人員數百名鹵獲槍枝若干軍需品不可勝計復勸撫悔投誠者使共同努力於興亞事業且以分離匪共之國結摧毀匪共之基礎地區以清氣靜庶民生聲歛跡萑苻蕩平現全境澈底明朗人民得安枕席奇功偉績萬民稱頌且所部軍紀嚴明民愛戴商民等且欽且感謹誌報端以揚盛德並鳴謝悃
大城縣商民代表　謝繼仙　徐史明　孫詩熙　劉友石　李樂明　樊鐘琳　王星垣　岳玉東　張雲發　田文鴻　姜壽香　杜增香　謹啓

裕陞泰端記監理吳瑞符經理孫述宗雙方互相脫離關係啓事
一切手續交代清楚雙方並無糾葛自登報日起侯後號中盈虧等情完全由吳瑞符負責與孫述宗無干彼此互不干涉恐外面不明眞相特此登報聲明

天津特別市公署招標通告
本署現擬建築綜合屠宰場凡合於後開資格之營造商欲參加投標者務於登報之日起至七月十五日止到本署第二科領取施工圖說（繳費四百元得標與否概不退還）繳納押標金申請登記以便審定期公開競投
附開投標資格　一、凡中日營造商曾在本署照章登記確有建築經驗（須呈驗證件）資本在二十八萬元以上依照登記章程第六條取具相當舖保兩家者　二、具有前條資格者照章繳納押標金方能參加

律師耿書聲受任錦文號文具莊經理李榮軒田郁周法律顧問通告
茲受上開當事人聘爲常年法律顧問嗣後凡對其名譽財產等一切法益有不法侵害者本律師當依法排除之特此通告
事務所天津特一區芝罘路81號　電話30864　北京北長街會計司79號　電話30534

石潔璞置產聲明
茲憑中置安修竹堂章坐落天津法租界十二號路通泰里三號樓平房地基一所現已交付定款成立手續如對上開房地有糾葛及與實主交涉過期即將產權確定成立大契後任何糾葛與本人無關特此聲明

律師王庭蘭緊急代售房地啓事
茲有坐落特二區糧店後街三畝餘房五十五間有零係黃松京式平房除失油外餘均堅固主人迫不得已行將南歸委代廉價出售事務所特政區廿九號路平安影院前小花園旁387號電話30876

海河工程局通告
海河發行總額一百八十五萬元
公債未償還數額一百二十八萬一千二百元
本局一九三五年發行海河公債現屆第七次抽籤還本共計票面價格十一萬三千九百元茲計開壹萬元公債票十一張　一〇・一四・二五・三七・四〇・八〇……（以下號碼略難辨認）
以上債票（連同未付利息單）由本年七月一日起按兌換率百分之四十折合聯銀券還本　請持票前來本局具領　債票利息自七月一日截止　截至本年七月一日未償還數額一百一十六萬七千三百元

律師張書箴爲張雲華對商號權緊要聲明
啓者敝當事人前使用之秀記杏花邨飯莊與牧牛商標歐林匹克舞餐廳等雖先後歇業但對於以上二商號只將傢俱售出而二名義仍繼續使用緣歐林匹克各債務已次第清理爲維持信譽生活計擇地設置若有人擅用上開二名未得本人許可者當依法追訴特此聲明　義租界西馬路四德里一號　電話四〇五八一

律師邢忠烈代姜煥文啓事
頃據姜煥文君來所聲稱伊有姘婦陳鳳榮於本年七月一日晨看病之際竟將金飾衣物及姜德厚合同作夥外合同私行潛逃意在侵佔除向法院告訴外委代聲明如右　事務所意租界三馬路協德里十一號

律師李兆庚受任聯興車行財東兼經理林連甲法律顧問通告
茲經林連甲君聘爲法律顧問嗣後如有侵害其個人財產及商號權益暨其個人名譽者本律師當依法保障之
特此通告　法律事務所特別行政區馬廠道五三八A電話三五三二四號

河北銀行總行通告
案奉財務總署會字第四一五號令開「爲令遵事該河北省銀行應自本年七月一日起改組爲河北銀行仰將應行呈報事項依據金融機關管理規則規定辦法剋日呈候本署核定除呈華北政務委員會備案外合行令仰遵照」此令等因奉此茲敝行業已遵照改組成立訂於七月一日起開始營業所有以前河北省銀行一切債權務債自應仍由敝行繼承辦理除呈報並分函外特此通告

律師趙松年代楊樹圃君聲明
受任聲明一、價買楊李氏同子金璋坐落東胡同門牌十三號房地一所現已交付定金即成立訂於三日內以書面向本律師請親前來該號商明應繳時間如有任何糾紛由賣主負責特此聲明　事務所西門內金安胡同二十號　電話二局七三八一號

聲明失契作廢
敝人在光緒三十一年價買王富臣坐落黑牛城道東地五畝四分地契於事變遺失除呈請財政局補契外特此聲明失契作廢　王一堂啓

河北銀行總行啓事
敬啓者敝行於七月一日成立猥蒙嘉貺並辱高軒隆情盛誼感篆無似惟以招待未周殊深抱歉謹佈謝悃敬希垂詧

招募膠版印刷工人
一、對於膠版印刷機器有豐富經驗之熟練工人若干人　一、印刷續紙有經驗之工人若干人　凡願就者請親帶履歷書來廠面洽可也　天津特一區雲南路G字　協和印刷工廠

聲明遺失作廢
敝號在天興恆棧存苗香二百二十包開有存條一只今不慎遺失該條無論落於何人之手概作廢紙特此聲明　日租界須磨街三三號　萬新盛乾菓莊

聲明
敝人於光緒卅四年間價買李永福坐落大直沽後街薛家胡同北地九分零六毫稅有印契因事變遺失除呈請市財政局補契外嗣後該原契無論落於何人之手即作廢紙　陳起發啓

聲明
敝人於本年二月初二日接兌南馬路中南旅館後永順軒水舖加記改爲永順軒榮記所有以前信記行遺失海關押款收據200號任何人拾得均無效該號應聲作保蓋章等事概作無效特此登報聲明　康至榮啓

同發和新記織染廠聲明
敝廠營業員王金月十八日出號嗣後該人一切行動概與敝廠無涉特此聲明　城另有高就於六

出租
特政區42號路中間樓房十數間暖汽深井電話傢俱全不收介紹茶水兌底費租者請駕臨特政區45路永壽里一號或電三〇一八六接洽領看　因將該印契遺失　傳治林啓

聲明
自登報日起如有欠內欠外應歸作保手續不清等事經手人清理過日永記概不負責以後永記營業並加添柏林永記前各股東經理無絲毫關係特此　茲將本市河東地道外柏林照像館各股東將全盤舖底讓與德生堂劉名下繼續營業　聲明人張克儉　德生堂劉啓

徵聘男女事務會計員
男子二十歲以上卅五歲以下之中學畢業程度　女子十八歲以上廿五歲以下　報名時間　七月三日上午九時至十時　考試日期　七月三日下午四時至五時　天津法租界十四號路安利北棧　正信公司內天津貨車公會籌備處

樓房出售
茲有坐落法租界六號路門面四所連同七號路五十六號小樓八所出售有欲購者請向特政區十號路五十六號找李先生接洽　電話三三三五八三號

沈大魁葉敏全訂婚啓事
茲蒙于仲三王少卿先生介紹並經雙方家長同意謹訂於民國卅一年七月二日訂婚

聘文牘
須多年經驗辦事迅速者爲合格待遇從優來函詳寄特政區義慶里高級職業函授學校

校友及在校學生父兄注意
此次小山總長出席天津文化協會演講會爲表示歡迎起見按左列所記擧行午餐會希出席爲幸　日期七月三日正午　地址裕中飯店（萬國橋傍）　會費五元　日本法政大學校友會天津支部長　郭定中敬

謹定於國歷七月五日（星期日）下午分診所開幕恭請
光臨指導　尙伯華大夫鞠躬
恕不另柬　寓法租界廿六號路（綠牌電車道）維斯禮堂對過一〇六號
門診・下午七點至九點星期日下午三點至五點　電話三局一七三二

論說 東亞國家亟應及時奮起

五年前之興亞聖業發軔，其爲東亞解放之前奏曲，而多數國人，竟忽略之，而未加注意，殊不知東亞復興之根幹，捨中日滿三大國外，別無所屬，故東亞盟主日本，欲求整個東亞解放之實現，勢必先自整理根幹着手不可。所謂「根深則葉茂，本固則枝榮。」即此定理也。是以日本備此步驟，先使中國上下翻然覺悟往日抗戰之非，然後本諸親善睦鄰政策進而與日滿友邦提攜合作，一面施行鏟共自衛，一面又積極努力，擺脫歐美資本主義國家之桎梏，從次殖民地中掙扎出來更協力大東亞戰爭，驅逐侵略東亞之惡勢力，收回東亞富源，完成自給自足之大東亞共榮圈，如此種看法，不但是中國發生之一大轉機，且亦爲劃時代的歷史上之一大轉變也。

此次大東亞戰爭，究竟對於整個國際情勢有何影響？意義果何如乎？雖則戰爭之第一階段業告終了，但却還依然值得重視，現在先就影響論之：大東亞戰爭之砲火，已將戰場之範圍擴大，而進入於世界大戰之新階段，由此乃與軸心民主兩大幹線之決鬥，亦全面而展開。此對於歐洲軸心作戰前途，固足以助力不小，同時，對於沒落中之大英帝國，却給予一個致命之打擊。因英國應付歐非戰局，邇來已經捉襟見肘，於是對於太平洋上的戰爭，實亦無法兼顧，尤其對於美國及重慶更都是愛莫能助，所以大東亞戰爭之爆發，無異於撞起了老英帝國殖民地的喪鐘！吾人苟認清此點，即可明瞭大東亞戰爭，對於現階段國際情勢之影響，確實已不在小。

然而，由中日事變而促成的大東亞戰爭，在表面上觀之，與東亞民族解放，似乃不同的兩件事，其實却有相互間不可或分的關係。日本東條首相，在大東亞戰爭爆發後所奏請召開之第七十八屆臨時議會席上曾稱，「此次戰爭，實具有解放大東亞的性格」，夫興亞紀念與大東亞戰爭，對英美乃殖民地的崩潰之開始，對東亞諸國是自由解放的序幕東亞諸國，經百年來遭受剝削之後，在政治上已失却獨立性格，在經濟上，又生出糾纏依存性，在文化上亦減退了固有的特長，因此種種，以致東亞諸國整個命脈，幾至盡操於歐美人之手，若非我友邦日本明治維新成功，又復迅速的達到富强之境，則東亞民族所屬之枷鎖將永遠無解除之希望矣！今日日本在大東亞戰爭之勝利聲中，解放了被壓迫之東亞各國之後，將如何使彼解放之東亞各國，不再遭受外來之侵略，達到永久之獨立，實爲當前最嚴重之問題，然而日本對此早有長時間之準備與計劃，吾人只看東條首相在七十九次通常議會席上的演說，便不難得到一個明白的概念，首相曾稱：「日本現以國家總力，實行此雄大廣泛之大作戰，向建設大東亞共榮圈之途邁進，然建設大東亞共榮圈的基本方針，係淵源於日本的建國精神，日本將以道義爲中心，確立共存共榮之秩序，深望廣大地域內的民衆，互相提攜合作，目前行將參加此項新建設之各地，資源雖極豐富，但百年來經英美之苛刻壓制，文化發展已被阻止，今日本發動大東亞戰爭即在領導各國擺脫英美羈絆，確立大東亞的永久和平」，吾人從東條首相這一段演說中，就不難明白日本發動大東亞戰爭目的。

今也大東亞戰爭之局勢，實際上勝負之數已決，英美反攻之據點，已經喪失，所以整個之戰局大勢已定，因此，東亞解放運動的怒潮，便隨着戰局的開展，而如雨後春筍般而湧起，印度之獨立運動，與中滿泰各國之對日協力，便是事實之證明，故在大東亞戰爭全面勝利即將完成之今日東亞各國家必須澈底覺醒而奮起，因由東亞之團結力量，來爲日本作後盾，則日本在大東亞戰爭中之勝利，更決無疑義，同時東亞之解放運動，當然不難迅速而成功矣。

北非戰局入最後階段
德意軍直搗亞歷山大腹部
英軍企圖增援已無補救

【羅馬一日中華社電】北非戰線猛進中之德意軍快速挺身隊、三十日突破伊爾塔巴後、於一日午前突入阿拉布灣要衝之伊爾阿拉門、迄亞力山大所餘之處僅百二十公里、戰局已入最後階段云、【柏林一日中華社電】據DNB通信稱、對德意軍向亞歷山大猛進之鋒鏑、感受大威脅之東地中海之英國艦隊、聞於馬爾薩馬特爾陷落直後、對樞軸空軍猛爆亞歷山大感到不可支持之威脅、傳於二十九日遂脫出根據地云、

【里斯本三十日中華社電】據合衆社開羅來電稱、自攻陷馬爾薩曼托爾後、更迅速進出於佛加東方之樞軸軍、卒於三十日攻略佛加東方五十五公里之厄爾達巴、更一路向亞歷山大猛進中、現距亞歷山大僅有一百八十公里云、

【柏林三十日中華社電】據德軍司令部三十日發表、德羅聯軍已渡過塞維爾那維灣、自東方深入塞把斯托堡內之要塞地點云、

【里斯本三十日中華社電】樞軸軍佔領馬爾薩曼托爾後、毫未休息、仍以怒濤之勢行進擊、二十九日已突入佛加、更向東方猛進之中、茲據倫敦路透電稱、英官方對於事態之深刻、異常憂慮、埃及之情勢、極爲重大化焉、

【里斯本三十日中華社電】據每日郵報開羅特派員電稱、爲援助連戰連敗之埃及戰線英軍、二十九日美兵數千名並帶多量軍需資材、兼有空軍部隊、到達埃及、又云美軍先遣空軍部隊之一部、現在已與羅馬爾軍開始交戰同時新錫蘭軍亦已出動前線云、

【里斯本三十日中華社電】包含有英西亞軍司令官、奧衍雷克麾下殘存機械化部隊及自巴勒斯坦到達之第九軍若干部隊各英軍、援圖阻止德意軍之破竹進擊、極爲焦慮中、但德軍已突破埃爾達巴更繼續猛進中、因事態惡化而極爲狼狽之開羅英軍司令部、目下只有守據亞力山大及蘇黎士運河周圍之防禦陣地刻正倉皇迅速準備防禦而構築陣地中云、

亞歷山大市民 業已開始避難

【蘇黎士廿九日中華社電】據安哥拉情報稱、由於馬爾薩曼托爾之陷落、埃及已爲恐慌不安之暗雲所籠罩、傳英軍欲將亞歷山大里亞港灣設施完全破壞、於該港內已配置工兵隊、人心更感空前恐慌、又聞亞歷山大里亞市民已大規模開始避難在尼羅河口道路上難民極爲混亂云、

【蘇黎士廿九日中華社電】德軍占領馬爾薩曼托爾後、繼即突入佛加、以破竹之勢向前猛進、據開羅消息由於英軍之節節敗退、戰報傳入開羅及亞歷山大里亞兩市後、當地市民均極爲不安、而開始向內地避難、現全市混亂已極、與過去四十八小時前完全不同、又據中立國情報、傳亞歷山大里亞港之英東地中海艦隊、因恐軸心空軍之襲擊、該艦隊之大半、二十九日晨已逃往他方、又據合衆社及時事日報開羅特派員報稱、英軍現只有退守尼羅河之一途、

人心極度惶恐 英軍破壞設施

【柏林三十日中華社電】據

英於埃及採焦土戰 連日召開會議討論策略

【羅馬三十日中華社電】據安卡拉來電、英西亞軍總司令奧新雷刪將軍、本日在開羅召開軍事會議、埃及英軍司令李滋及斯登叙利亞巴勒士坦英第九軍司令威爾遜伊拉克英第十軍司令、均出席協議、阻止軸心軍進擊之策略、同時埃及首相那哈斯氏、因受英駐埃大使藍浦森之通告謂英國將於埃及採取焦土戰術、乃於二十七日以來連日召開閣議、討論一切、據開羅消息、那哈斯首相、於本週內將有重大發表、

北非埃及戰局 促使英國日趨沒落
日各新聞社均著論評述

【東京一日中華社電】北非戰局之急轉直下、已使老英帝國頻臨星加坡陷落後之最大危機、一日此間各報之社論、亦均集中於此、如朝日新聞稱「北非德意軍之急速向亞歷山大里亞及開羅挺進、則今後之埃及戰局不獨於對英戰爭及於整個世界戰爭上亦足以給予極重要之影響、至於該處之戰局與打倒老英帝國有密切而巨大之關係、」又稱「埃及之地位爲北非、貫通東亞及西亞之要衝、故英國喪失埃及後、其周章狼狽之苦慮乃勢所必然」、東日新聞稱「埃及於此得逢完全獨立之最好機會、當此德意軍如怒濤之進擊時、五千六百萬埃及的國民、正可一致奮起、脫英國之壓迫、而成立獨立國民也」、又東京日日新聞稱、「軸心軍之攻略亞歷山大里亞、已不容英國地中海艦隊之存在、同時埃及英軍被擊滅之時、德意軍必將繼續擠進西亞之英國勢力、因此歐亞兩軸心、在軍事經濟上、當可全面的實現聯絡與協力、而此時之印度埃及及西亞各回教國家不但將一致奮起協力於世界新秩序之建設、即英國欲防衛南非、澳洲、新西蘭等地亦至爲困難、至此英國除伏滅毀滅已別無他途、故英帝國之淪落已日益迫近矣、

埃及全境劃爲戰區
居民禁止由鐵路輸出

【北京一日中華社電】據海通社伊斯坦布爾一日電、據自開羅所來報告自六月三十日晨起、埃及全境已被宣布爲戰區各城市居民禁止由鐵路輸出、因鐵路須專用、於軍事運輸各鐵路車站均有英武裝哨兵隊守駐、因新聞檢查之嚴格自埃及所來此領取有多數猶太民衆、因欲定購航空路票、將英帝國航空局包圍、但所有飛機已於以前預定留備英籍乘客之用、猶太人因美國官方之助、由空路離去此地、在開羅之多數爾長官於過去數日內已經發二千五百餘件、赴叙利亞及里巴嫩之護照云、

西亞英軍難挽頹勢
軸心銳軍攻入亞港
俘虜敵軍數萬運回後方

【羅馬三十日中華社電】英西亞軍司令官奧新雷克、頃親自指揮第八軍作戰、欲圖挽回頹勢、美英空軍又轟炸軸心軍、正惟以大勢已決對埃及政治動向極爲重視、意大利言論界權威者、蓋達於三十日意大利之聲報上發表提倡「埃及人之埃及」一文、呼籲埃及人急速脫離英帝國主義之桎梏自謀解放云、【羅馬三十日中華社電】據意聯軍每日平均以五十公里之速度追擊敗走之英軍、已迫近亞港、該港之英艦隊二十九日晨曾遭軸心機轟炸另息傳英艦隊已開出亞港退避他處、但此說當未經證實

自軸心軍作戰入之進攻後、意海軍即確保達利比亞之海上輸送路、與長達二千餘公里之巴提亞公路聯絡、供給友軍以大批汽油、糧食、軍火、又攻入馬爾薩曼托爾東南英軍陣地之德意聯軍已將數萬俘虜運至後方云、

【里斯本三十日中華社電】據安卡拉來電、英西亞軍總司令奧新雷刪將軍、本日在開羅召開軍事會議、

土駐蘇大使更迭

【里斯本三十日中華社電】據安哥拉電、頃悉土耳其駐蘇大使阿里西多爾阿克達、關於健康上之理由、業已提出辭呈、土政府以繼任未使久縣、已任命出擔維諾阿西加里爲大使、該外國之同意云、

英美討議經濟問題
英首席顧問到達美國

【里斯本廿九日中華社電】據華盛頓來電稱、英政府首席經濟顧問弗列法利克李滋羅斯、及達英澳洲代表阿偉雷、爲與美政府首腦作廣範圍之經濟問題之討議、業於二十九日到達美國云、

汪主席激勵 印獨立聯盟
比哈利波斯感謝

【南京一日中華社電】國府汪主席日前據報孟買印度獨立聯盟會議之開幕時、致電該會委員長比哈利波斯氏、表示激勵之意、波斯氏特於三十日覆電汪主席表示謝意云、

馬薩馬特爾之陷落
法國一般人均引爲驚訝

【維希一日中華社電】馬薩馬特爾陷落、維希方面對軸心軍之神速進擊、引爲驚訝、當法國一般軍事家之觀測、認爲該地以地理關係頗適於防守不料僅數日之內即爲軸心軍攻陷、今後羅美爾軍之勇往直前、使亞力山大及里亞與開羅方面均感重大威脅之際、法戰艦數艘曾於亞力山大港爲英國扣留、此次馬薩馬特爾陷落之消息傳來、法新聞報對英政府之危機、及亞力山大、直布羅陀討轟炸之消息、遂大肆宣傳、並謂羅美爾軍已打破涉澳作戰之不利觀念云、

英軍又作企圖
欲登陸馬達加斯加島

【北京一日中華社電】據海通社維希一日電、據此間官方三十日宣稱英軍現又作在馬達加斯加島登陸之企圖、自六月後半月以來、英軍即設法自該島邊界向該島南部英軍駐轄之地推進、據報告德軍間曾發生多數小規模衝突但德軍均將英軍擊退、防守軍並未受任何死傷云、

加里佛尼亞北岸 令日僑民撤退

【里斯本三十日中華社電】據華盛頓來電、美海軍部向在加里佛尼亞州北部沿岸三十二公里以內居住之日僑等發令、限於七月九日至十三日由該地方撤退云、

南美撤退日僑 抵里約熱內盧

【柏林卅日中華社電】據達於當地之南美情報稱、包含數名義援之最後撤退之日僑機抵里約熱內盧一行、將乘已自亞中羅維奈斯耶提乘飛載中南美駐智日本外交官等自歐洲向巴西航行中之交換船庫里布斯摩遜號、七月二日羅林梭馬爾克斯出發云

英彈壓印反英者

【維嘉三十日中華社電】據經德里來電稱、印度英當局近憑總激烈、加國民運動之有力指導者、亦相繼遭英當局逮捕拘禁、其於三十日將奧利沙蘇州前首相比斯匹那斯達森逮捕之理由、傳係彼嚴施行之演說、有所波及國防法規云、

印運用委員會 六日召開會議

【東京一日電中華社電】據某方電、前馬德拉斯州首相拉加哥巴拉加利亞、在孟買策畫印度國民會議派、與回教徒聯盟間連繫工作、頃於二十九日赴瓦爾達會晤甘地、印度會議派運用委員會已定六日開會、該氏月前訪問甘地時曾注目云、

埃及英軍失敗
英政治危機增大
下院反邱論戰即將展開

【斯德哥爾摩三十日中華社電】値此埃及危機愈趨增大之際、英朝野突爲暗澹絕望之空氣所籠罩、綜合到達當地之倫敦情報稱、埃及方面英軍之失敗、已使英國政治的危機愈益尖銳化、英下院爲對政府究明此次利比亞敗戰之理由、要求樹立具體對策之聲浪甚囂塵上、關於以上項歐維乍威亞報告如下、此次北非方面英軍之敗戰結果、英國之兵器及其他軍需品資材、技術上已趨入惡劣深淵、因此里特爾頓英生產相、關於利比亞敗戰、恐將躍起立於下院討論席上、又德蘇戰線方面、德軍之開始攻勢、埃及之危殆、對聯合軍而言、實不啻自法國瓦解以來醸成最大之危機也、其影響恐將使邱吉爾辭任國防相、事態於表面化、第以下院之討論、已集中於要求修正英國之戰事政策、故反對政府派不僅軍事的抑即自其他諸點觀之、亦將無完膚的糾彈政府之戰爭政策云、

【里斯本三十日中華社電】據此間傳倫敦方面觀察英下院在三十日之會議中、將無若何眞正討論、但自一日起英下院之論戰、預料正式展開、在討論開始時、生產大臣阿特里戈特代邱吉爾首先登壇、說明政府立場、以反駁不信任之言論、而邱吉爾本人則將先報告赴美會議經過、同時英政府且在暗中活躍、已使各報改變論調、而抨擊米倫等反對派、邱吉爾

德軍攻入蘇內地要塞
德英空軍互相多次轟炸

【柏林三十日中華社電】德軍司令部發表、
一、塞把斯托波爾戰線德軍自北方渡過塞維爾那亞灣、於要塞東方擊潰頑抗之蘇軍、遂突入內地之要塞綫、
一、刻赤方面蘇軍乘船十八艘企圖渡過該海岸上陸、而爲德軍猛擊潰退、
一、德轟炸機二十九日夜轟炸密德蘭德及庫什河沿岸之軍事設施、
一、英轟炸機二十九日夜再度向不來梅及該島近郊襲擊以大宗燒夷彈施以轟炸、
一、自六月十七日至二十六日間英空軍共損失飛機二百架、德方對英本土之攻擊損失三七架、

小型商船一只、於美大西洋岸受魚雷攻擊云、

加拿大船被擊沉

【里斯本三十日中華社電】據華盛頓專電稱、美海軍部三十日發表、小型加拿大商船一只、於加勒比海受樞軸軍潛水艇之雷擊而沉沒云、

英國援蘇協定 卅日發表內容

【東京專電】據莫斯科三十日電、英蘇兩國二十七日於莫斯科、關於英國之援蘇物資支付及其他事項、簽訂協定、兩國業於三十日發表、其協定內容如次、
一、英國對蘇供給武器及其他軍事援助、而蘇聯不需付款接收武器及其他之供給、
一、蘇聯方面、甚望英之對蘇援助、完全基於互惠關係、
一、此項協定、係一九四一年六月二十二日協定之再度重備、故於是年八月十六日所締結之原料品、機械等之相互供給信用支付協定毫無抵觸、
一、去歲八月十六日之協定係英供給蘇聯一千萬磅信用借款、此款使用額達一千萬磅時、規定更設新信用借款協定、按英對蘇聯借給額現已達一千萬磅、故英更對蘇供給二千五百萬磅之新信用借款云、

英對蘇物資援助 支付代金確定

【里斯本三十日中華社電】據倫敦電稱、二十二日在莫斯科於英駐蘇大使哈特、與蘇聯外國貿易人民委員米克揚間、已簽行關於對蘇支付援助物資代金之協定政旨、已由英國政府發表云、

英輪送兵軍需 入直布羅陀港

【柏林三十日中華社電】據德國新聞社馬德里電稱、意空軍轟炸直布羅陀港、實予英軍一大衝動、而使該港空氣頻呈緊張、英當局遂決加强該地防衞力、據拉利尼亞消息、英國滿載大批兵將及軍需用品之輸送船多艘護衞下、已於三十日於直布羅陀入港云、

庫爾斯克展開鏖戰
德步兵及戰車隊猛力攻勢

【里斯本三十日中華社電】據莫斯科廣播、德步兵及戰車隊於三十日猛攻庫爾斯克、目前德蘇兩軍已展開大鏖戰云、

墨西哥禁船航海

【里斯本二十九日中華社電】據墨西哥來電稱、墨西哥軍當局二十九日通告、禁止一切船隻之航海、同時佈告於墨西哥港實行燈火管制、該項措置、似係因墨西哥自參戰以來、已有墨西哥輪船兩只犧牲於樞軸軍潛水艇之下云、

美商船遭雷攻擊

【里斯本二十九日中華社電】據華盛頓來電稱、美海軍部二十九日發表、美

美國受大打擊
基斯加兩島失陷 蘇聯機關報之論說

【古比修夫二十九日中華社電】蘇聯對於前者日軍在阿留地安作戰之動向、曾加以非常之注視、迄二十六日以僞理報知兩報爲始、蘇聯各報頻行報道日軍占領基斯加阿茲支兩島之消息、二十七日赤軍機關報「紅星」以阿留地安羣島爲題、揭載論說明其地理戰略的意義、同時論述由於基斯加阿茲支兩島之失陷、殊予美國以重大之打擊也、茲誌其評論如下、阿留地安羣島與阿拉斯加同爲連結亞細亞與巴拿馬之兩綫之頂點、形成防衛太平洋三角基地、因日本之攻擊、不但不能防衛美國、抑且美國之對日海空軍前哨基地則有極度重要性之阿留地安羣島亦將無何等經濟的價値矣、該島可利用爲海軍基地與水上機基地其港灣海峽極險、島那拉斯加島唯一之港灣、荷蘭港業於去年九月一日完成美艦隊設備恐爲收容、於此基斯加島持有第一級之投錨地、因此使用阿留地安羣島之港灣、具有重大之意義者蓋亦不得否認矣、

前印總督退職 處置暴動失當

【東京一日中華社電】據倫敦路透社電稱、印度總督林里斯哥、於本年末退職、其原因係爲處理印度民衆反英運動失當云、

英皇召見邱吉爾 垂詢會談結果

【北京一日中華社電】據海通社倫敦一日電、英皇三十日於白金漢宮召見邱吉爾、對於此次華盛頓會談之結果有所垂詢云、

對日優遇表示感激
香港歸國外僑
美總領事桑扎都感激談

【香港三十日中華社電】日美外交官交換船淺間丸、二十九日午後達到香港、在香港之美、加拿大、法、荷蘭人等總計三百七十七名、即完全搭乘該輪、外國人等均極呈欣喜、並似對離去香港以來、蒙日軍當局之親切待遇、均異口同聲表示感謝之意、尤其駐香港外國人之長老美國總領事桑扎都、對外事班之親善、自彼收容以來、黃田外事班長之親切、殊深感謝、於戰爭中、余之住宅受砲火轟擊、更因加拿大軍不法侵入、致全部家屋遭完全破壞、但反之、由巳於戰前即與日本發生戰爭之今日、由巳與日本間友好關係、亦不至永久斷絕、相信戰後日美將更强化友好關係云、

蒙統合稅務機關

【張家口三十日中華社電】蒙古政府於先時政務委員會議、決定統合稅務機關、及經濟監視署及財務局、其

陽山縣討伐大捷

【陽山通訊】本縣縣長尹鳳閣氏、爲實行討伐游擊匪、於二十二日上午五時發第一區、白川莊實行討伐、

清化調訓警備 增强自衛實力

【清化通訊】本縣欲謀增强實力、藉收治安效果起見、前經調訓各區常備隊、加以相當訓練、一俟期滿、編入警備隊、分駐重要鄉鎮、以資憑自調訓之日起、時經兩月訓練期滿、爰於六月二十日上午十時、舉行畢業典禮、由各機關長官參加、檢閱成績良好、頗蒙來賓讚許、直至十二時閉會攝影、今後全縣治安可謂益鞏固云、

星加坡陷落眞象
邱吉爾竟拒絕公表
譴否則英將引起非常衝動

【里斯本三十日中華社電】據路透倫敦電稱、邱吉爾於下院時要求公表維貝爾前西南太平洋反樞軸聯合軍報告之星加坡陷落之眞相、予以拒絕、只事隱蔽眞相述說如左、維貝爾已送來資料、但決不能於戰時公表、否則英國內將捲起非常之衝動、現在對此等書類、亦均不能加以述說云、

英經濟困窘已屆難關
入不敷出物資日感缺乏

日情報局奧村次長廣播

【東京三十日中華社電】日情報局次長奧村氏、卅日晚發表廣播演說、題爲「蒼黃滿身之英國」、略謂英國之窘困日益暴露、目下派往美國之英生產大臣、本月十日曾於華盛頓發表廣播演說、赤率直陳述英國當前之窘困、按本年四月中旬、英政府曾向議會提出明年度之預算、爲五十二萬萬八千六百萬鎊、折合日金則約九百萬萬元之鉅、目下英國歲入總額爲二十萬萬鎊、故尚不足三十二萬萬鎊、即五百萬萬日金、英國稅金極高、即肉牛酪糖衣料等生活必需品、雖早已實行憑票購買制、然行市操縱甚烈、物價常此飛漲、並以種種關係、以致勞工大起糾爭軍需工業亦遭受重大打擊、至於英國海外之屬領、目下首感棘手者、即如火如荼之印度獨立運動、印民在各處發動暴擊、切斷火車、電報、電話線等、均使英當局不知所措、英國雖有固守印度之居心、然無援助澳洲、新西蘭、加拿大等地之餘力、故以上各國乃乞求於美國而變相成爲美國之屬國、新西蘭及斐吉羣島雖有太平洋反軸心軍司令部、然在此英屬領土上新之司令官則爲美海軍中將奇姆林、至於加拿大則尤唯美國馬首是瞻、於此情形之下、大英帝國能勿瓦解云、

華北物價對策本旨（上）
恢復過去水準安定民生

此次中日兩當局慎重協議之結果、決在華北斷行全面的物價統制、關於物價緊急對策之種種方策、業見決定、業經由六月十日起實施、華北物價如一般所週知、自民國二十九年法幣暴落後、即隨之狂跌、邇來經當局努力之結果、逐漸使聯銀券脫離法幣之影響、於是暫時間出現物價安定時代、一般民衆無不預想聯銀物價之完成、不幸民國三十年七月底、英美凍結日華資產、其安定全被打破、尤以大東亞戰爭之勃發、愈益促進此種趨勢、至其上昇程度、就由日常生活必需物資中、舉其代表者如左、其中尤以主要食糧品更呈驚人之昂騰、此點殊值注意、以下爲北京特務機關及北京日本商工會議所調查、（單位圓）

一、資產凍結前後物價比較

名	資產凍結前 批發	資產凍結前 零售	現在（五月底）批發	現在（五月底）零售
△煤（販賣會社營業）當場交貨				
陽泉（塊）	三一·五〇	三三·〇〇	三五·九〇	三七·四〇
（過篩）	三〇·〇〇	三一·六〇	三三·四〇	三四·九〇
（末）	一五·〇〇	一六·五〇	三〇·九〇	三二·四〇
焦作（塊）	三五·一〇	三六·六〇	三九·四〇	四〇·九〇
（過篩）	二九·四〇	三〇·九〇	三三·四〇	三四·九〇
（粉）	一四·九〇	一六·一〇	二一·八〇	二三·三〇
井陘（過篩）	一五·六〇	一七·一〇	二一·〇〇	二二·五〇
△石炭（販賣會社以外）門頭溝（塊）		三八·〇〇		七〇·〇〇
（末）		三〇·五〇		三三·〇〇
坨里（塊）		三五·〇〇		三五·〇〇
△小麥（百斤）當地產		三五·〇〇		四〇·〇〇
△麵粉（一袋）綠三麥		一四·七五		三三·〇〇
綠鳳凰		一四·〇五		二一·七五
△雜穀（百斤）小米		一三·八〇		三六·四〇
高粱		一四·五〇		二一·一〇
綠豆		一八·八〇		二五·〇〇
黑豆		一四·〇〇		二三·三〇
△鹽 粗鹽 批發百斤 零售一斤	一三·〇〇	〇·一五	一八·〇〇	〇·二〇
精鹽 批發四十八斤 零售一斤	八·六〇	〇·二五	一三·一〇	〇·四二
△綿紗綿布（現物）細布五福	四三·一〇	四三·七五	四八·三九	五一·〇〇
陽光	四三·八〇	四三·九〇	四八·三九	五一·〇〇
金士五福	三九·九〇	三九·七五	四八·四八	五一·〇〇
△布疋製品 輸入普通絲領帶（一打）		五六·〇五		六四·八三
上等絲領帶（一打）		六七·九三		七二·七一
現地製衛生衣 C三二S加斯綫		三三·〇〇		四〇·〇〇
中又三二S加斯綫		一六·五〇		二〇·〇〇
△砂糖（粗）白雙		一一〇·〇〇		一九二·〇〇
赤		一〇六·〇〇		一六九·〇〇

物價對策目標 爲復昔日水準

如上所述一般庶民生活、最近陷於極大苦境、但其後騰貴傾向、依然毫無止境、尤其聯銀鈔票物價、由法幣之影響、表面雖完全離脫、但在心理上、由相當額之走私、受影響頗多、最近復極爲顯著現在大東亞之英美根據地、完全爲日軍所裁定、東亞之建設、入於劃期的階段、與此反映東亞各民族、精神上振興歷來所未曾見之勇氣、意識的或無意識的多數之懷疑主義者、一齊消影、若不捉住該絕好之機會、則前者懸案之劃期的重大問題、實難期解決在華北其所負之責務、爲遂行作爲日本之兵站基地之任務、該强力之遂行、除以華北自體之民生之安定爲基礎外、別無其他、今者第四次治安運動終了之際、斷行物價之對策、實爲恰得其時之措置、此項對策之實行、當然應以爲治强運動之一翼、或其延長、加以强力之遂行、又按諸現在之諸般情勢、必然成功之事、已無可疑之餘地矣、然該項對策之目標、固因商品之種類、及其製造過程、配給手段、消費形態等、而有千差萬別、難期一概而論、但以資產凍結前之狀況、與現在試一比較、除去一部第三國之製品、非自該國運入以外、則無供給可能者以外、其他之多種物之如加以嚴重之觀察、今日資品騰、其果爲不可避免與否實頗成疑問、蓋聯云供給量減少、但絕非供給源完全消失、要之、不外華方商人以自由主義爲基調、而利用需要供給之法則、施行積烈之投機、而行招來物價之暴騰而已、對此如澈底實行配給機構之整備、及消費之統制、則復歸於資產凍結前之狀態、不能謂無可能性耳、故本次對策之目標、自歸在將物價、恢復至資產凍結以前之水準、而其對象在人的方面、主要爲華人、在地的方面、則爲主要都市、尤其對於形成高物價根幹之京津及青島、加以注意焉、

三、物價對策之要點

下述此次物價對策要點如下、

一、物價統制機構

由日本方面由軍（第四課）興亞院、大使館組織之中央物資對策委員會委員長、興亞院華北聯絡部長官掌管物價政策以及物價關係事務、設置事務局、（興亞院內）使從來物價及物資調整、分科會之常設機關、實行物價及物資需給事務、同時在各地地方物資對策委員會中、在特務機關經濟班中、設置物價事任者、强化事務、中國方面因華北政務委員會中、掌管物價關係事項、故新設置中央物價委員會、又物價關係事務、新設地方物價委員會、作爲日本方面及中國方面物價機關相互物價政策、其他關係事項之連絡機關、設置中央及地方日華連絡會議、

二、適當價格之設定、其由

在此次之物價對策中、中日雙方對生活必需品其他重要物資、設定適當價格、所謂此適當價格、即當局認可妥當之最高販賣價格之意、從來日本方面使用之協定價格、公定價格、許可價格等、均應入其範疇、又使中國方面組合、公會等、決定協定價格、此協定價格亦同樣爲最高販賣價格、在此價格以上販賣、則爲不當、但由以上中日間價格設定方法、有所不同、因此一見有中日間另有適當價格出現之奇異現象、實際問題、日本側所決定之公定價格、由日華連絡會議通知中國側行政機關、中國側再作爲協定價格而奉行之、公定價格無論如何、日華須劃成一致、如此追隨於中國側、然中國側之各種機均未整備、其結果生出過渡的現象、

斷隱良伴
戒煙必備
調整腸胃
愛表斯
北京·天津

易如反掌

獲致富之道、有志儲蓄者、幸各注意、（詳章承索即奉）
中央儲蓄會
法租界六號路一二七號
北京支會西交民巷

仁義堂置產聲明
聲明
緊要聲明
離婚啓事
津海關招商承購物品通告
出讓
律師李兆庚代福玉堂林連甲置產聲明
徵購醫院用物品
競賣
存貨急待出清借地甩賣大減價
各色零整布疋 男女孩童時式皮鞋
汗衫褲叉背心 禮服呢燈心呢便鞋
男坤綫棉絨襪 大小皮包 暖壺毛巾
（歡迎參觀）
元記拍賣行三樓
時間：上午九時至十二時 下午二時至六時
專科醫師聯合診療所
卜萬年 金顯宅 裴棟華
耳鼻喉科醫師 趙孝博
協寧診療所 各科醫師聯合組織
專門兒科 王志宜女醫師
施今墨大夫 谷振英大夫代理

自肅自戒掃除頹風 期完成參戰體制 物資配給決按步實踐

津市長溫世珍接見記者談話

如火如荼之興亞運動表達全面東亞再造及東亞人毅然崛起保存命脈、而成爲戰時體制下後方主要基地之華北益現勇壯氣慨、響以血肉撲滅不良勢力侵入、津市長溫世珍（見圖）於本月一日於官邸接見全市各報社新聞社記者暢談當前津市一般行政推行、其談話內容約分數點、

（一）東亞民族應洞悉此次大戰、後方基地穩如泰山、大東亞民族解放戰線更呈堅固、對侵略者之對敵、已步入長期戰鬥階段、所謂萬億一心、穩定腳步作萬全準備、而期渡過艱苦環境、達成最終勝利、適應當前新經體制之物資配給、勢在必行、除安裕民生並善保資源、此項有力措施、於華北地域則自天津北京青島三大都會爲起源、津市則先靡奉人、完成諸般準備、着着實踐、當局對商販之利潤、予以正確規定、復以公益優先爲大前題、推行期間、中日當局特殊活動調查實狀、此中包括對保甲實行及側方輔行自肅生活民衆耐勞吃苦適應當前艱難局面、大米應實、平抑煤價等根本措施、尤足造成安定民生情形、

（二）由於津市爲華北唯一重要商埠、一般市民身受外地影響甚大、頹靡風氣熾盛一年來已見削減、應長租界境內積弊根絕、惟富有者仍耽於逸樂、揮霍嫖戲無度、誠爲新國家之贅瘤、此種份子須澈底自覺、振奮自起於私生活之約束節制、痛悔過去、而金錢萬能之說、已不足憑信、貧富一致、自肅自

（三）目前明朗華北、津市法租界誠爲僅存之遺憾、界內包羅萬象、爲市民墮落源泉、背叛當前特殊體制當推舞場、除頹廢民衆意識復影響艱苦社會環境、當局一再請誠民衆清認時局、作親切協調、少數市民之自甘墮落應有所警惕、而翻然改悔、新國民之新頹正確精神之發揮、爲迫切要求、國人向有知恩不知法之積習、設由是則當局決將以有效方法處置強行戰止糜爛風氣、肅正市民娛樂趨向、即以當前各種軸國家論、無不以清掃頹風爲切要急務也、

（四）物資統制八項要目公佈後、以火柴販賣最爲一般注意、連日各新聞紙予以有力抨擊、目前已由社會局監振總局與警察局聯絡合力調查販賣近況、除社局作切實調查、警局復以全力予以監查、兩力併行、務期涓滴不漏、而便利市民需用、絕滅奸商任意取利、此後將以津市配給制度施行爲源、鞭策各地一體實行盛大完成參戰體制、以氣吞山河之勢、沉毅勇壯、完成新興輝煌東亞云云、

北京大學 昨隆重畢業典禮

王委員長親臨致訓詞

京國立北京大學、事變以後積極改革刷新、同時並增添科系、廣羅海內人才、以造就建設東亞猛將爲教育方針、體學並重、爲華北優秀之最全校職教員學生打成一體、高學府、該校自事變後開班以來、至七月一日、已屆第一屆畢業、畢業學生共四百四十人、是日該校爲擴大舉行此第一屆儀式起見、特選定上午九時於中南海懷仁堂舉行、屆時前往參加者有王揖唐委員長、以下各總署督辦及海軍武官府、興亞院、各代表、校方則爲錢稻蓀校長以下全體職教員學生、開會時全體肅立、行禮如儀後、首由該校校長錢稻蓀致詞、次由名譽教授代表小山松吉致祝詞、錢校長授與畢業證書、繼由王委員長致詞、略謂今天欣逢北京大學文理法工農醫六學院舉行畢業典禮、本人對諸位簡單的說幾句話、本大所舉行之畢業典禮、爲自臨時政府成立以來之第一次、又值大東亞戰爭勝利之際、於此際舉行、其意義實屬重大、諸位在校經師友教導、當然皆有相當成就、不過切不要因大學畢業即覺自滿自足、要知求學一道永無止境、現有三點希諸位注意、第一是不惑、第二是專一、第三是有恆、希望大家皆本不惑、專一、恆久之精神、向眼前光明邁進云云、繼由周作人督辦祝詞、來賓日本軍司令官閣下代表致詞、最後由全體同學代表陸鏗乾代表致答詞、詞畢、典禮即告終結云、

（圖爲畢業典禮情況）

限期戒除烟毒

京新民會訓令所屬遵照

新民會北京特別總會、爲推行禁烟拒毒運動、前奠定拒毒要綱、通令所屬遵行外、頃復訓令部內職員及各辦事處職員、限期指定醫院檢驗、以期根絕、玆將訓令原文誌左、

爲令遵事、查中央總會推行國民禁烟拒毒運動以來、雷厲風行、業著成效、本會前奉中央總會本年五月二十日新中總第五四號訓令、責令對於所屬職員、如發現吸烟吸毒者、應即諄諄勸戒、自令到之日起、限於兩個月內自動戒除、倘有陽奉陰違、敷衍塞責者、一經查明屬實、定當依法處置、決不寬貸、等因、奉此、當經本會於本年六月三日以第五九號訓令通飭所屬遵照在案、查本會所在之地、爲華北首善之區、爲此限令本會所有職員、自事務部長以下以至全部工役、統限於本年八月六日以後、分批赴本會指定之同仁會北京醫院檢驗有無吸烟吸毒之情事、其檢驗費除工役歸本會擔任外、統由各人薪俸項下扣除、以示禁烟拒毒之決心、遵照功令之至意、此令、會長余晉龢

津大東亞展籌備會議

評議員贊助員全體參加

將於津市舉行之大東亞博覽會、連日由各方關係者積極籌備、進行頗速、昨一日上午十時半、復於日界軍人會館、舉行評議員贊助員第二次全體會議、到有池上部隊長、上原日居留民團助役、新民會藤田首席參事、新民會張事務總長、錢業公會焦會長、及其他中日各界社代表二十九名、博覽會方面出席有大矢理事以下理事委員全體、首由大矢理事述說進行之情況及預算之說明、全體一致贊同、復由池上部隊長指示關於會場之警備狀況、博覽會事務局即將本此指示以謀會場治安之萬全、遂於午後一時散會云、

會場建築工事順利

各館昨舉行盛大上樑式

天津大東亞博覽會場內大東亞館、新民館及工業館之建設、皆按預定而進行、一日午後四時起於大東亞館內舉行盛大之上樑式、由兩宮特務機關長、藍市公署社會局長、天津鐵路局、竹中組各代表等及博覽會大矢理事等參加、中央設祭壇、供以神饌、有天津神社神官之拜神祝詞奏上等神事、並由大矢理事、兩宮顧問、藍社會局長、承造之竹中組代表等順次進貢佛花、儀式畢、全體舉行簡禮之祝宴焉、（圖上爲各館上樑式、下爲籌備會議）

特政區 昨開始防疫注射

通告居民毋得觀望

津特別行政區公署以時值酷暑、爲嚴厲防禦霍亂傳染病滋生而確保民衆生命計、方若署長特飭所屬規定特政區夏季預防霍亂注射實施、六月二十四日對全區居民發生嚮重通告、督飭全區居民一律按照區公署規定時間地點往受注射、毋得觀望、此項注射終了、即發與注射證明、玆將預防霍亂注射之規定條例誌次、（一）場所、特別行政區公署後院及特政區五十三號路角特別行政區普濟醫院兩處、（二）日期、自七月一日起至七月十日止、每日午前九時至十二時、午後二時至五時、（三）費用、概予免費、其注射完了者、給予證書、（四）注射、候受注射者、須預將胳膊洗滌清潔、再去施行注射地點、如定期間凡未經注射、自七月十一日起至七月卅日止可到醫師公會施行處或普通醫院注射、但須付注射費用、注射終了後、由檢問所檢查注射證、未經注射者禁止通行或強施注射、注射完了證只限於特政區公署或醫師公會之施行處發給者爲有效、此項免費預防霍亂注射終了後、特政區醫師公會施行處則由七月十一日起至七月三十日止、每日擇區內適當地點開設二處或三處、以便施行、屆時由醫師公會公告、略收費用云、

便利北戴河遊覽

津鐵定簡便辦法

天津鐵路局爲便利市民赴北戴河遊覽起見、特實一種簡便觀光辦法、玆誌之如下、實施日期、七月五日（星期日）參加人民、轄內各站百名、天津百名、出發日期、七月四日十六時六〇分搭四〇二快車由天津出發、七月四日二十二時到海濱、歸還日期、七月五日二十二時二〇分、搭五一一列車由海濱出發、七月六日六時四〇分到天津（添掛三等車兩輛）住宿、七月四日在健民莊住一夜、會費、大人十六元、兒童十一元一角（包括運費住費及兩餐）餘興、除遊覽海濱外、並有探寶、唱片演奏會等餘興、

燕京道 二屆協議會開幕

宣達政情謀民意溝通

新民會燕京道總會、爲期民意上達、政情下宣、以溝通民意起見、特於一日上午十時、在京該總會禮堂召開第二屆聯合協議會、當日到有松崎特務機關長、〇〇部隊長、省總會長代表康士鐸參事、北京特別市總會長代表胡漢翔事務部長、燕京道總會長李少微、各處長、中央總會代表政治局第一科長向慕純、各縣總會長、以及中日各關係當局計到有二百餘人、如儀開會、首對建設東亞新秩序諸先烈致默禱後、即由道總會長致訓詞、繼由特務機關長中央總會長、省總會長、分別致祝詞、旋即宣讀賀電、計有冀東道總會、天津特別市總會、北京特別市總會、冀南道總會、渤海道總會、順德道總會、保定道總會、眞定道總會、津海道總會、眞渤特區總會等、午後二時開始、任命通縣代表楊竹軒爲議長、房山縣代表趙繩光爲副議長、設置文書起草委員會、各分科委員會諮詢事項答案審議會、即由通縣代表楊竹軒領導全體宣誓、旋即由燕京道總會組織處長係鷲報告第一屆聯合協議會議案處理經過、第二屆聯合協議會議案審理經過、繼由燕京道總會事務部長閻家統報告三十年度三十一年度之工作情況、第一日議程迄下午六時許始行完畢、今後開始即爲各項審議議案計分民生關係、行政關係、文教關係及其他共計廿八件云

中日學生勤勞奉公 京建築新音樂堂

由於中日協力合作而建設成功之北京中央公園內北京新音樂堂、於興亞紀念週開始開工、是日中日各學校爲提倡學生勤勞奉公起見、特由中日學校當局選拔學生、組織學生勤勞奉公隊、於當地協助工作云（圖爲中日學生勤勞隊工作情況）

地痞率衆妓院滋事

薛八毆傷窯夥雙方成訟

津市過去地痞無賴盛極一時、彼輩遊手好閒、不事生產、專以欺凌善良商民爲業、滋擾方式形形色色、民衆受其毒害者極夥、上月末竟有津市著名地痞薛八（薛振芳）率領手下黨羽數十人將南市平房子南三元堂搗毀、並毆傷窯夥、事實始末誌次、緣有馬蔭楷、郭連峯、王慶海者素無正業、月前曾夥挾赴南市平房子南三元堂冶遊、言語不合、發生口角、王慶海當即自殘、意圖誣告訛賴、雙方歸法院成訟、旋經法院檢查確指自殘、即飭雙方取保候傳、該馬蔭楷、王慶海氣忿不出、對乃師薛八僞稱被人欺凌、薛八年二十八歲、文安縣人、住南市清河大街榮慶里八號、素以開設小店爲業、手下黨羽甚多、收徒亦頗夥、於南市一帶小有聲名、薛八聞悉乃徒被辱、大怒之下、於六月二十三日晚十一時許持木棍率屬下黨羽崔玉林、馬蔭楷、郭連峯、劉恩富、趙長富、張文賓、王三、劉大、張二等四十餘人、洶湧驅赴三元堂、薛八喝令立即關閉三元堂大門派人把守、進門即大打大砸、三元堂看門人張子恆竟遭毆傷甚重、窯夥園德祿亦遭痛毆、一時三元堂一帶大亂、比及當管警士馳抵立將崔玉林、園德祿等一併帶局、其餘肇事匪徒薛八等乘隙逸去、被毆傷重之張子恆送警察醫院診治、飽分局長聞悉、深以此種惡風不容增長、除嚴訊被捕之惡徒外、復飭所屬查緝首犯薛八、六月二十六日上午十時許、一分局警長李博田、竟於南市廣興大街中原旅館內之金山賓店將薛八逮捕、審訊結果、薛八供認率衆毆不諱、旋即將一般人犯備文呈總局轉法院訴訟、受傷之張子恆、刻仍在警察醫院診治中云、

興亞紀念週 京情況熱烈

各機關學校空氣緊張

興亞紀念週第一日（七月一日）繼續首日之歡騰、遍展北京全市、其慶祝盛況、不一而足、街頭巷尾滿張慶祝旗幟、迎長風飄蕩、頗象出東亞和平之光彩、此日除街頭一遍慶祝色彩外、各機關學校等之內部、依舊十分緊張、慶祝事宜、如、市公署各局處長召集所屬職員訓話、訓示興亞紀念週之意義、各中小學此日亦由各校長召集訓話、同時京市各中日中小學爲慶祝此週間起見、特聯合組織勤勞奉公隊、於是日在中央公園參加勞作、協力建設北京新音樂堂、以外各處關係機關、爲保持此紀念期間內之一切安寧起見、對於市內一切皆十分注意云

中央廣播協會 辦興亞懇談會

北京中央廣播協會、以七七事變發生以來、已屆五載、期間由中日事變一變而爲大東亞戰爭、近因友軍節節勝利、於此東亞共榮圈之基礎奠定、東亞解放將告完成之際、該會爲紀念此興亞日起見、特定於本月八日由該會在中央廣播電台舉行座談會、屆時並邀請新民會宣傳局長陳宰平、政治局長趙濟武、宣傳局第一科長張子銘、第二科長黃道明等出席懇談、題爲「過去之回顧與將來之展望」云

愛護村民受表彰

挺身滅共 治運期中迭著功勳

大東亞戰爭下、以東亞解放、剿共自衛、勤儉增產爲目標之第四次治安強化運動、華北一億民衆一心一德結成一體、已收到劃期之成果、「民衆之敵」之共產軍到處被擊潰滅、在此期間對不顧身命之危險、挺身殲滅共匪之愛護村民功勞者、合計三十四名與以表彰、今更調查其中尤以灤縣劉各莊郭樹林氏、於四月六日午後二時許、被約五十名之匪衆包圍、於灤縣站西北方五公里附近之部落中、彼乘隙逃出、急報警務分所、而將該匪團與以殲滅、又窪里後段各莊之社國旺、關連中兩氏、於四月十四日深夜警戒於窪里東方約三公里附近之橋樑、發見有十二三名之匪影、窺知匪衆有意破壞路線、急報日軍而能防止事故於未然、關係者甚爲感激云、

新民總會 懸賞徵答

宣揚興亞意義

新民會津市總會爲使一般民衆對於興亞紀念之意義有澈底之認識起見、特舉辦興亞紀念週間懸賞徵答、藉期引起市民於興亞運動之意見、有所發揮、特擬具興亞紀念週間懸賞徵答實施辦法如次、一、左列之三項問題懸賞徵答之（一）興亞運動之意義（二）建國運動與興亞運動之關聯性（三）吾人應如何致力興亞運動、二、應徵者對於右記三項問題、須作扼要正確之解答、文體不拘、但以洗鍊通暢爲主、每條文長不得超過二百字、三、應徵者之稿件、須以墨筆或鋼筆繕寫清楚、四、應徵者須註明眞實姓名住址及職業、並於稿尾蓋章、五、本項徵答之收件日期、自七月一日起至十日止、六、本項徵答之揭曉日期爲七月二十日、七、本項徵答之當選者、計第一名一人、獎金五十元、第二名一人、獎金三十元、第三名三人、獎金各十五元、八、本項徵答之當選者、得於揭曉後三日、攜帶圖章至本會宣傳處領取獎金、

冀省增產準備急進中

全境鑿井近三萬六千眼

（保定支社電）河北省鑿井眼數共爲十二萬眼、各地於省當局督飭下、均遵照計劃加緊穿鑿、工作截至四月底已超過原定之二萬四千眼、玆據各縣呈報、五月以前已完成井眼爲三萬五千九百十四眼、與原定計劃極相吻合云、又省公署以各地物資生產及輸出入數量、並存有數量、關係民衆生計甚鉅、爲隨時參考計、特製定表式、令發各道縣市處署、遵照自六月份起按月將各該地物資之存有量、本月輸出輸入量、生產量、消費量、月末存有量及次月需要之預測等項詳細

【保定特訊】河北省公署爲明瞭各地本年度育苗造林實施狀況、以資改進起見、特派建設總技士曹永裕赴保定、順德、及冀南等區勘察苗圃及育苗實況、參考一般撫育技術之優劣、調查本年度可供造林之苗種及株數、其育苗造林應行改進之事項與食糧增產方面諸問題亦各分別與各場技術官實地研討、以利今後之工作、會後三十日出發定下月九日返省云、

同時冀省爲期圓滿推進增產施策、爰特積極實施農業指導員訓練、填具二期農業及畜產指導員、業經省方嚴格考試錄取、審核成績及格者計錄取農業應急指導員耿兆澤等五十七名、畜產指導員馬慶昌等二十名、予以九個月間之具體訓練、即可分發各農場等地實施指導推進云、

衛生局長傅汝勤 明日廣播講演

津市公署衛生局、自六月下旬實施第二期霍亂預防注射後、連日工作至爲積極、雖市署所屬各局處已自一日起將辦公時間更改、而該局防疫科長蔡振聲氏、以適值防疫工作緊張期間、故仍本以往時間、照常辦公、局長傅汝勤氏、爲使市區夏季防疫力謀普遍化、並期市民對市當局實施注射之原旨有深切了解、將定三日午後五時三十分在天津電台、以「津市夏季防疫工作之普遍化」爲題、作廣播講演、希市民屆時收聽云、

華北青年辯論大會

京津地方預選昨已完畢

新民會中央總會暨華北廣播協會、爲昂揚華北青年興亞之熱情、發揮青年自發之覺悟起見、特於七月初旬起各地一致熱烈推動興亞運動週間、同時擴大舉行第二屆華北青年辯論比賽大會、津市方面、在津市總會與天津廣播電台主辦本報社等支援下自六月中旬開始至二十五日截止、公開募集、當時報名參加者極爲踴躍、嗣經總會電台雙方共同詳閱稿件、結果初選佳作十二名、計陳際哲、陳國漢、焦毓英、沈彭年、鄭幼再、陳紹安、邵敦樸、祝孝慈、張振宗、曹錦章、張哲民、唐本璉等、七月一日爲決選、假南市天津廣播電台隆重舉行、初選錄取者全數出席、五時正開始在電台辯論、每人以五分鐘爲限、總會特派王時君、張大培、電台特委武蓋延、趙惠鐸等四人担任評判、各員侃侃而論、結果以崇育小學校教務主任張振宗爲最佳、即當選爲天津代表、聞張代表日內晉京、出席中央主辦之全華北青年辯論比賽大會云、又新民會北京特別市總會與華北廣播協會主辦之華北青年講演比賽大會北京地方大會、一日下午五時十分、在京中央電台盛大舉行、屆時參加講演放送青年十名準時到場、沈放送部長各科長亦在場指導、至六時始講演完畢、當場由評判員評判結果、並由沈部長授獎品六時散會

唐實施物價對策

事務所已辦公

【唐山特訊】唐山市爲厲行物資物價緊急對策一節、前經唐山市公署、召集各業商人開會、經商界代表宣明絕對協力當局、澈底實施、頃物資物價事務所、已組織成立、於七月一日、在市公署內開始辦公、所長一職、由市署秘書石雲玉氏兼任、並設總務、連絡兩組、總務組長周懋政、連絡組長陳鳳齡、關於物資統制配給、物價明碼議定、及暴利囤積之取締、即將着手積極進行辦理云、

地方零訊

魯開中日青年座談會

△新民會山東省總會、濟南市總會、鑒於青年應隨時有灌輸新思想、改正舊觀念之必要、特藉七七興亞紀念期間、舉行中日青年座談會、藉資確定青年信念、已規定時間爲七月四日午後二時、地點則爲濟南公會堂、

冀發放中國性格書

冀省公署爲貫澈治運方針、謀友邦人士增益中國人之認識而期集中中日之實力根除殘匪、特購「中國性格」一書、分令各道及眞渤特別區轉發所屬區內各機關有關之友邦人員、以資參照、而集中合作精神、

冀四縣宣傳班公畢返保

△新民會冀省總會、鑒於此次安國、博野、蠡縣、定縣四縣清鄉工作、在官民會協力下頗獲偉效、爲使新收復各村村民明瞭新事態、改正其思想起見、特組成宣傳班、於六月十三日由保出發、分赴各該縣各村實地宣傳、在各班全體人員努力下於六月三十日工作畢返保、

安國青訓隊收谷赤匪

△新民會保定道總會、武裝青年訓練隊、自駐紮安國縣伍仁橋村實地猛烈訓練以來頗收實效、六月二十五日有八路軍工作員馬造啟、徐志平等二名、投誠該隊云、

汴中央日語學校卒業

開封中央日語學院自開辦以來成績斐然、迄今將近二年、六月二十八日該院各班修業學生舉行卒業式、邊教育廳長兼院長親臨頒發證書并致訓、

豫召開興亞節籌備會

△興亞五週紀念將至、當茲大東亞戰爭展開節節勝利之際、其意義更爲重大、河南省公署於六月二十九日上午九時假省公署大禮堂、開催籌備會議、

睢縣寧陵急謀增產

△豫東道睢縣寧陵兩縣、爲完遂非常之戰時體制、積極力謀生物增加、茲爲改進農產作物起見、睢縣特於縣合作社聯合會內籌設農事試驗場、寧陵於六月十日在縣新民會內舉行二回品評會、各長以下參加民衆五千餘人、

魯調查保甲訓練情形

△山東省公署、准治安總署咨、略開關於各地所送保甲自衛團訓練進展表、式樣紛歧、不便審核、茲特規定表式用昭劃一、省署准咨後檢發該項表式令各縣知事遵照

京外僑佩帶臂章

警局派員在各城檢查

京市當局爲保護在京中日滿以外之外僑起見（外交官除外）特於一日起發給臂章佩帶、如英美等國僑民則佩帶紅色臂章、上書有英美等字樣、如法國傳教師暨白俄等則佩帶綠色臂章、上書有「無」字樣、推軸心國家之僑民如德意等國家、均不佩帶此項臂章、京市警察局爲視察各僑民佩帶臂章在市行動檢查情形起見、特於昨（一日）晨八時、派遣該局外事股長邵士蔭、涉外科代理外事股長王振華偕同我隨行多名、分赴各城門車站視察、而所獲成績均甚爲良好、各佩帶臂章亦頗感方便、當日朝陽門視察、對當局盡爲滿意、查滄門情形亦甚滿意云、（圖爲佩帶紅臂章外僑檢查情形）

强化商業機構

市商會昨開會

津市乃華北經濟中樞、爲物資金融之重要基地、對於統制配給諸要政、殊有賴於商會等團體之健全輔佐、茲商會力圖強化、以無忝使命、三十日下午四時、招集全體董監事開緊急聯席會議、對於強化商會本身及各同業公會之機構、並增加工作效率、調整人事、及籌劃經費等項問題、均有詳細之研討、結果對於調整會費基本原則、作詳晰之規定、經一致通過、擬呈請市公署核准後、於本年七月一日起實行、擬將原有各同業公會劃分爲特甲乙丙丁戊己庚八級、各級公會對於商會所納會費之比例、均爲各該公會全年經費五分之一、並規定特級年納會費八千元、甲級四千元、乙級二千元、丙級一千五百元、丁級一千元、戊級五百元、己級三百元、庚級一百元、共計一百二十二公會、由商會方面按月徵收、限於次月三日以前一律繳齊、如有拖欠、經勸告後仍不交納、即予消滅會籍、至於人事調整事現正研討中云、

溫市長捐廉一千元

補助記者協會經費

津市記者協會、年來發揮報導宣傳之使命、頗爲當局所期許、於本屆治運期間、並組成津記協宣傳團、提挈各報幹練記者、歷赴各地活躍頗著勞績、關於所需經費、除由該會担負一部外、並由各報社酌予出資、惟以消耗殊鉅、所有經費、甚感不足、該會理事長于心民、昨日於溫市長會見記者席間、將該團工作情形、以口頭作簡單之報告、溫市長深致嘉許、特慨然捐廉一千元以爲補助之資、于氏當代表該會致謝、聞各局長亦將酌予捐助云、

法租界設診所

尚伯華濟世活人

天津市立醫院化驗室主任尚伯華大夫、爲津市化驗專家、對於化驗甚爲精確、故津市各大醫院及各著名大夫多有囑託化驗、均甚信仰、有口皆碑、一般疑難患者、亦多得尚大夫之化驗治療、因而痊癒、尚氏茲應各大醫師及租界患者之請、特在法租界二十六號路綠牌電車道維斯理堂對過一〇六號、設立分診所一處、內設病理化驗室、化驗血尿痰及其他分泌物、該分診所定於本星期日（五日）下午舉行開幕、又尚氏不獨精於化驗、而於化驗有關之內科小兒科、均所專門、因尚大夫任育嬰堂大夫多年、頗具宏富經驗、且爲人和藹、素抱濟世活人之念云、

魯興亞紀念 慰問中日傷兵

舉辦游藝籌款勞

【濟南支社電】濟南市公署、以七月七日爲興亞五週年紀念日、在此五年期間、日華戰士、爲爭取東亞民族之解放、因而壯烈犧牲者、在所難免、同時一般白衣勇士、仍站在疆場、作忠勇奮鬥、過在後方之人民、安享王道生活、飲水思源、純係彼等勇士所賜與、爲表示感激、特于七月四五兩日、假北洋戲院等舉辦日華傷兵慰問遊藝大會、由書寓、名伶義務出演、相任表演、所售票款悉數作慰勞之用、以答謝諸勇士、凡我市民、應爭先恐後、慷慨捐輸、共襄盛舉云、

中滿蒙留日生

暑期參加奉仕

【東京一日電】大東亞共榮圈內之各國留學生中、居先驅者地位之中、滿、蒙學生、在東京三千五百名、本年以各大學畢業期改爲九月、或暑假停止、或縮短、故除特別情形外、殆無返國者、預定與日本學生同樣從事勞動奉仕、滿洲大使館援往年慣例、於千葉縣富浦海岸舉行游泳訓練二週、蒙疆之蒙古學生亦計畫於暑期間、假靜岡縣津浦海岸實施訓練、其緊張程度爲例年所無、中國學生更爲澈底充實修學計、於八月時、進入牛込區之赤城神社附近之赤城寮、該處可容六十名云、

廣言

△頃河北、冀東兩行均實施改組、從此刷新業務、調整社會金融、扶助正規生意、殊堪企待。

△年來物價之暴漲無已、要爲奸商操縱所致、而金融界之未能各盡厥職、亦不無其咎、如有的二三萬元資本之銀號、竟能作數百萬元之架子、而一二百萬元資本之銀行竟能作數千萬元之架子、所以游資澎漲、囤貨風熾、物價因以扶搖直上。而該兩行雖爲官營、負有特殊使命、但以過去人事之缺陷、而有信馬由韁之嫌。

△今陣容一新、重整旗鼓、希主腦方面、明瞭環境、善盡厥職、雖爲普通商業銀行、但關於營利手段、最宜慎重、質言之、年度結賬盈餘之多寡、並不能絕對代表業務之成績、而時時刻刻不要忽略了社會民生的前題。

感冒 肺癆 喉蛾

新發明的濕布療法

三十分鐘顯奏奇効 神速率空前無比 家庭自療廉價便利 盍速一試

得妙賴此

正骨科醫士蘇少權延長門診時間

敝醫自東馬路鈺權堂施醫處遷回本宅、每日就醫購藥者異常擁擠、自即日起將每日門診時間自上午十點延長至下午八點、出診預約、急症出診隨請隨到、星期日照常。本醫所售各種膏藥丸藥、承家傳秘方、選用高貴藥材、苦心研究已有四十多年經驗、效力宏大、與衆不同、所用骨人商標已在實業部商標局註冊立案、行銷各省、無不稱許、病家貼服無不立率見影、絕非抵託空言者可比、今爲愛護病家保護名譽起見、特在各藥裝璜上貼本醫士像片以防假冒、有骨人商標玻璃管燈爲記、庶不致悞。電話六局一號

▲藥品代售處 東馬路轉子胡同對過保太和 河北電燈房西四條胡同東口內十五號門前大增 莊旁鼎和參局 東馬路金城銀行 以上兩處並無他家、諸君購藥留神假冒

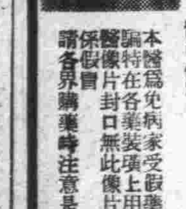

蘇少權大夫肖像

本醫爲免病家受假騙、特在各藥裝璜上用本醫像片封口、無此像片即係假冒、請各界購藥時注意是幸

包醫花柳淋病

本所醫師卅年經驗、專門包治急慢淋病、各期梅毒、軟硬下疳、魚口橫痃、陰莖潰爛、包皮腫長、絕對負責完全根治 輕症20元 重症40元

△中國診療所 法界31號路北頭益安里

品質名貴 芬芳馥郁

衛生殺菌消毒妙品

西妹牌花露水

各百貨店均售

男女青年注意（只登今天）

通信教授（負責學成）

入國文系者 畢業後本校敢負責担保能任秘書及中學國文教員

入新聞系者 畢業後本校敢負責担保能任報館記者編輯主筆

入國醫系者 畢業後本校敢負責担保可應中醫考試治療各病

●注意● 本校教員皆係國內各大學著名教授、完全用最新方法通信教授、故以信譽担保易學易懂易記、備有詳章及課目表、函索剪報附郵四分立寄

高級職業函授學校 天津特政區張莊大橋義慶里九號

前協和醫院教師 專門兒科 醫授 范權大夫

門診 每日上午十時至十二時 下午二時至四時 出診 以後急診隨時

醫寓 特政區香港道東頭十七號 電話三三三一四號

神相 徐鴻極 一言無不中

特研醫卜星相天文數術 並代友邦人士鑑定命運 寓交通旅館15號

世醫傳興五

秉承先嚴文波先生遺教主治肺病婦科 寓南馬路中南旅館 門診下午一至三時 出診預約

特政區倫敦路

小貓飯店露天部 現已開幕

定座請電三局三九九〇

天北津門西 萬年青藥莊 週年紀念 減價卅天

電話二局二仟八百七十三號

要交好運道 快快剪此報

轟動全上海的 時代相家 萬家時

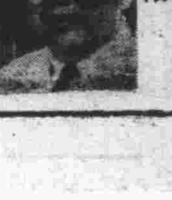

最近從香港到天津了、專批命書包君滿意、細談終身相法每位十元、爲優待讀者人持此報起見每位暫收二元另費全免、本人親自接談、錯過現在後週不易、寓惠中飯店二樓四號

滿庭芳

雜耍反串 不適常用

近來本市有幾個雜耍園子，整天演着古裝的國劇和時裝文明戲，他們好像從此要廢棄了雜耍方面的本工，預備走上「改行」的途徑。其實這是不大相宜的事情，假如雜耍藝員厭惡了本工，不妨正式「跳行」，以便投其所好，這樣帶了雜耍的幌子而露演雜耍以外的戲劇，固然是為號召顧客，予顧客些新奇的花樣，但是日期一久，反倒招來顧客的厭惡和不滿，更使喜聆雜耍的顧客不敢問津了。

本來，也並非雜耍園中不許演反串戲的，從前的雜耍藝人們，每逢年節等特殊日子，也常演幾齣反串戲，為的是在短期幾天之內，變換新奇的項目，以便與顧曲者一同歡樂幾天，藉以實行「酬謝主顧」的意思。但如今卻不然了，「變本加厲」，「反客為主」，竟使反串代替了正工，一年四季的不停演着，要知道，反串戲是短期的調劑品則可，作長期的露演則非所宜，並且如將編演的時間節省下來，作為編排些新奇本工（如新裝曲，新相聲……）的時間，然後露演些新奇拿手的雜耍，不但對於顧曲者一新耳目，而且雜耍技藝的前途，也不會被「反串」給遮蔽了它的光明呢。（高霜）

巴金名著搬上銀幕

中聯公司第一部通力作 春

整個中國銀圈合併於中華聯合製片公司，拿明星線可說是一網打盡，在它着手開拍的第一部通力作便是巴金的著「春」的影片。當前上海劇壇和銀壇都把曹禺和巴金的作品搬演不輟，像曹禺的五部作品「雷雨」，「日出」，「原野」，「北京人」，「蛻變」都已被搜作影片資料，前三部且已成電影。巴金激流三部曲「家」，「春」，「秋」先後上了舞台，「家」已由新華公司搬上鏡頭，就是胡蝶，王元龍曾由香港赶到上海拍片，而獻映獲得特殊的成功，這次中聯也在集中人材來開拍這部「春」的劇本，企圖著能跟銀幕上巴金的「家」分庭抗禮，「春」的陣容確是相當的整齊而演員之多，人材之衆，是「家」的第一聲，扮論的影星的劇人摘對如下，李紅（淑英），張帆（淑華），王丹鳳（淑貞），周曼華（蕙）張翠英（芸）王熹萍（琴）陳琦（翠環）李麗華（翠環）袁竹如（周氏大太太）馬驥（張氏三太太）舒麗娟（王氏四太太）倉隱秋（沈氏五太太）張琬（陳姨太）高逸安（周陳氏）蒙納（鄭太太）董耐霜（張姑太）楊柳（梅少奶）紅薇（楊奶媽）李靜（喜兒）徐立（高覺新）嚴化（高覺民）徐莘園（高克明）屠光啓（高克安）嚴俊（高克定）嚴影（陳劍雲）姜明（周伯濤）周起（鄭國光）章志直（國光父）陳一掌（梅表弟）。這張名單可以稱了「堂堂」二字，其中紅紫當頭的兩顆閃爍新女星周曼華和李麗華在「春」片中同時演出，這在從前是無法辦到的，一個是國華紅人，一個是藝華台柱。

世界著名歌舞家 崔承喜應聘來京 即將於真光開明出演

世界著名之歌舞女王崔承喜，為日本舞蹈界之權威，歷遊世界各大都市，在法國巴黎出演時，尤獲好評，頃應華北演藝協會特別約請來華北出演，崔氏業於日前抵京，即將分別於真光劇院及開明戲院出演云。（圖為崔承喜表演之一幕）

影壇近訊

韓蘭根徒弟 吳毅遠

滑稽明星韓蘭根，經人介紹收吳毅遠為徒，影迷們沒有不知道韓蘭根的，但是吳毅遠恐怕影迷們對他還很生疏吧，吳毅遠是位後起丑星最走紅運的因其容貌舉動酷似乃師故有人錯誤認吳毅遠為韓蘭根。吳毅遠主演的片子有「標準美人」「黑夜魅影」，「恭喜發財」以及最近的「小老虎」等片，吳在片中大展才能噱頭頗多。請影迷們在新片到津時，注意吳毅遠的演技，便知筆者所談的不假了。

胡楓新作「紅影淚」

胡楓自從主演「花濺淚」以後，名譽突起，同時也是我們認為新進明星演技優秀者，因其演技優秀最近被金星公司老闆們，重視故最近繼「桃花湖」又有一新作「紅影淚」。「紅影淚」在以前曾有胡蝶鄭小秋合演的無聲片，今由金星公司改編為有聲片，該公司為增加片子內容的精采起見，特重金禮聘鄭小秋先生任導演，預卜該片問世後，一定有驚人的成績。

慕容婉兒母女兩角色

慕容婉兒與徐風又有新作，正在拍攝中，不日即可完成，與觀者見面。在以先該兩人曾主演過「黑夜孤魂」，「故城風雨」等片，最近公司又命該二人合作一部「賢婦少女」，由婉兒兼飾母女兩角色。婉兒當有特殊作風演出云。

李麗華「淚洒想思地」

被譽為閃電明星李麗華自「千里送京娘」「新茶花女」「三笑」「啼笑姻緣」等片演出後，名譽突漲十倍，更是紅而發紫了。李小姐的演技細膩，舉動柔美，實為高出他人頭地之處，因此公司老板利用她這些優點，命李麗華主演一部，帶有詩意的影片，定名為「淚洒想思地」。預料該片上演後，一定有轟動影壇之可能也。（嵐峯）

田菊林侯永奎將赴石門出演

崑曲女伶田菊林，及勇猛武生侯永奎，頃應石家莊新民大戲院之聘，定於日內離津前往獻藝，按田侯兩伶演藝各有獨到處，年來在津甚博好評，此次至石門各以拿手傑作演出，定受當地觀眾之歡迎也，聞崑曲名笛師田瑞庭亦隨其女同往云。

「銀線」增闢特刊

本市銀線畫報為華北現存唯一洋紙精印之三日刊，內容文圖並茂，甚受讀者歡迎。近更力求充實改善，印刷獨求精美，增加長篇小說。每期並特闢婦女家庭，青年園地，藝術生活，健康醫藥，木刻繪畫等專頁。今日出版之健康醫藥特刊，由前協和醫院皮膚花柳專門大夫卞學鑑博士撰寫「性病常識」一文，論述極為肯要並切實際尤希讀者注意。

最高級化學療法劑 阿爾巴基爾 特徵·淋疾一服之下皆見奏

富貴衣 為行頭中領袖 藉此取名以討吉祥

舊劇之「行頭」，分「大衣箱」「二衣箱」「盔頭箱」「靶子箱」四種，凡頭戴，身穿，手持等之一切用品，均分置於此四種箱內，且物品隸屬何箱，亦不得隨意雜置之，可知各箱內之物品，無一不重要也，雖用處各異，但扮戲時，缺一即不可矣。

「大衣箱」內所有「行頭」，似較其他各箱稍顯重要，因所搜羅之物品，皆一「行頭」中之主要物品，名稱繁多，因篇幅所限，不及一一詳載，計有「蟒袍」「褶子」「開氅」「官衣」「披」「裙」等等，皆戲劇中之主要文武服裝。若詳分箱內物品，如白，黑，是為上五色，另有月白，粉紅，絳紫，深藍，赤紅，是為下五色，多有下五色不能備齊者，故偶因特殊情形，數量可有增減，然種類卻絕不可缺也。

「大衣箱」內有一件極奇特有趣，且含意很深之規例，即為箱內，於若干服裝中，位列最上層第一者之「富貴衣」。此衣雖名為「富貴」而實際為一件最難看專供乞丐窮酸輩穿用者。然則何以之為全副「行頭」之領袖乎？確有寓意在焉，並非神話，蓋因舊劇中之乞丐，先貧而後富者頗多，凡能穿此衣其人之身分，十有八九結果大濶而特濶，如薛平貴，陳大官，莫稽等，或為天子，或得中為狀元，雖穿此衣時淪落為乞丐，然將來皆享大富大貴，因而取之以勉勵同班上進。再者「箱官兒」（即管理行頭之執事人）於開演前，總理行頭，以便應用時，必首先撿出此衣摺疊，因其取名「富貴」藉此而討吉祥之意耳。

茲舉數劇於下：「擊鼓罵曹」之禰衡，於唱完「我把藍衫來脫掉」後，應即脫下「藍褶子」，而將「富貴衣」露出為對，因禰衡不滿於曹，存心衣服襤褸不堪，故招曹操之不快，並且尚有「破衣藍衫擺擺擺搖……」之唱詞，可知非穿「富貴衣」則難以符合劇情也。

「問樵鬧府」之范仲禹，亦應穿「富貴衣」，雖非乞丐然因尋覓妻子不着，瘋癲中途，致得瘋顛，因之衣服破敝，倘穿「富貴衣」，足以表現當時狼狽情形也。

「魚腸劍」之伍員，由頭場吹簫乞食，純為乞丐，理應穿「富貴衣」方合劇中人之身分，豈有不穿之理？

以上三劇，現在名伶演之者，無一遵守舊例，飾禰衡者，多穿「藍褶子」及後脫掉，只露內襯之「黑褶子」而已，飾范仲禹者，亦多穿「黑褶子」即算完事。按黑色雖較藍色為低下，然亦絕不至貴賤相差懸殊，何能以代表「富貴衣」。「魚腸劍」之伍員，多穿「藍褶子」，試想伍老先生果如是整齊漂亮，很可脫下華服，典當之亦足一飽，何至吹簫以乞食乎？飾伍者之不穿「富貴衣」與「官靴」者，亦必穿「福字履」，此乃階級之關係，絕無以平民乞丐之輩，豈能與資產階級身分相同耶！

總之，舊劇中衣飾，有關劇情，昔日編劇者，均按身分情理而規定適宜之衣履，然後飾出，必合劇中人之情形，表演能做逼真，一如當年實事活現舞台上，觀此可知衣履裝飾與戲劇之關係亦甚大焉。（林臻）

沽水情痕「出版」

名小說家李山野著

沽上記者李君山野，愛好文藝，頗多著述，寫兒女語事，餘暇，嘗有社會言情小說之撰述，格雖章回，意境近乎新體，每有單行本問世，風靡人間，有口皆碑，最近其新著作，為一改變作風之「沽水情痕」，人受生活的鞭撻，由農村漸漸擠入都市，歷經折磨，愁苦驚恐，氣忿悲歡，情緒俱備，穿插以兩地相思，漸向一處締地接近旋遭洪水打擊，繼被黑暗的流氓的社會角落，造成極慘之局，眼看着一個白玉無瑕的聖潔女兒，陷入泥淖，雖至獲救，匪人判囚，則此被剝奪去「純潔」的人兒，終於飲恨犧牲了。此書為唯一出版社取得租印權，現已出版，上下兩冊甚為精美各書局均有代售云。

本市新發現 克潔廠冰糕 外皮巧克力 內藏冷冰糕 媲美舶來品 德技師製造 衛生價又廉 諸君請嚐試 鮮貨莊代售 每塊五角五

戲詞應加考究 在乎名伶提倡

梨園界中，常演的各戲齣，有時候，亦由於時異勢遷的原故，把其中詞句的穿插，略加變更一下。不過，改進這種詞句者，是得有大力量不然，會受到台下人的不認而攻擊的啊！因是之故，舊劇之中，很有不少詞句不貫通的地方，只因大角們按老路走，小角們那敢不從，即便有知道錯在那裏的，誰也不敢自作聰明，白討無味。

就如馬溫如的龍鳳呈祥中的劉千歲中，「漢壽亭侯」，貼榜把「漢」字取消，貼理嗎？不貼！可是：馬老闆這樣唱了，誰敢不隨「馬」派到現在，聽說溫如已知道錯誤，才把「漢」字添上，這種一錯一誤，小角們敢「胡來」嗎？「大角」有「大」力量之說由是可以明矣。

據某老伶工告我，空城計一齣，都知道「我本是臥龍崗」一段慢板，然而：在這段西皮慢板之前一場，還有一段原板慢板，有誰能知道呢？

再者，現在的空城計孔明的「兵發祁山地，要擒司馬懿」以前並無這二句，一上場就是西皮慢板，在當年四喜班中的王九齡演空城計，也就是這樣者，後來張勝奎以為兩場都是西皮慢板，同一腔調未免頻複，才把前場慢板刪去，而改為兩句引子一直到現在，竟相沿成風了。

又據說在城樓上一段慢板，老本亦與今本不同，這是譚鑫培改竄的，至於老詞是什麼，某老伶工亦未示及，故也不再錄出了。

據他又告我說，碰碑中的「兵敗荒郊」，亦是由老譚改的，老詞為「瓦解冰消」，又如跑坡中之「二月二日龍發現」，是老詞，老譚改為「提起當年淚不乾」，諸如此，太多太多，亦不勝枚舉，採母一劇，詞兒改的亦不少。

總而言之，戲裏的詞句，雖然是有傳授的準稿，但並不是一成不變，最要的是在乎有「大力量」的角們提倡的啊！雖然，改的有善與不善的分別吧了。但：其「改」的勇氣是值得欽佩的。（樂霞）

藝人之家

第四回 攜髒拗蓮空賦章臺柳 流鶯惜蝶錯上別枝花

劉雲若著 （三八五）

自然覺得很不是滋味，尤其在休息時候，紀二忘其所以，信口開河，胡批亂講，惹得附近座客全都轉過臉來唯看，韻宜更要窘得無地自容，看着人們譏笑的眼光，好似不止鄙薄紀二，連自己的身分也看低了，好像譏笑自己怎和這粗鄙無知的人同坐，並且猜疑紀二和自己的關係，必有人說是父親和女兒，或是丈夫和姨太太，大約沒人當是正式夫婦，他們的眼光，恐怕更要加重了詫怪和譏笑的程度，韻宜每當這種時候，便感到精神痛苦，如坐針氈，只可假裝身體不適，中途退出，以後便把電影院視為畏途，漸漸連其他娛樂場所，也不願去，她既有了這種心理，只要和紀二出現人叢之中，被衆人眼光盼注，就感覺慚愧，直如受了侮辱似的，所以最後不大和紀二同出門，便有時紀二強邀，情不可卻，若是閒游，她只肯上僻靜地方，若是到街市購買物件，她便要坐車代步，因為這樣，她出門的時候更少，閉在房中的時候更多，但當白天紀二出門的當兒，她也不願獨到外面開心，於是更顯得時光難度，寂寞無聊，鎮日倦倦懨懨，打不起精神，紀二為要引她高興，多方設法，給買來許多消遣的東西，但韻宜都不需要，只在平淡生活之中，想要尋些微細的刺激，竟跟紀二學會了吸紙烟，其實她向來對紙烟深惡痛絕，認為是污穢之物，尤其對於少女，不但足以毀損健康，傷害容貌，並且足以影響高貴純潔的風格，譬如一個少女，修飾極為雅潔，被人看着，全要發冰清玉潔一塵不染的印象，但她忽然取出一支紙烟，銜在口裏，大肆噓吸，旁人對她的良好印象，立刻便要打個折扣，雖不致懷疑她的人格，但不免覺得她既接受了這小的不良習慣，便可看出是個易受誘惑的人，日後還有接受更壞的習慣，更加墮落的可能，所以她最反對紙烟，然而這時因為後顧茫茫，毫無光明可睹，她便把自己看輕了，同時也改變原來的意志，和男子佗傺失志，墮入頹廢，是一樣道理，不過她還不致像男子那樣放縱，只由細微嗜好上顯露出來，有一日閒居無俚，看見紀二留下的紙烟，想起人們吸烟時悠閒自適的樣兒，好似內中有什麼興趣，就燃了一支吸着試，初覺嗆得難過，繼而由麻醉中感到一種刺激，似乎有着說不出的意味，

無線電

京津廣播電台 七月二日（星期四）（第一廣播節目）

八·〇〇 新民體操 八·二〇 初等日語講座 八·四〇 時局解述 九·〇〇 新聞 九·二〇 商情行市 九·三〇 行政工作報告 一一·三〇 唱片 一二·〇〇 報時 家庭常識 一二·一〇 職業介紹 一二·二〇「梅花大鼓」一 相聲 一三·一五 新民時間 一三·三五 魚肉蔬菜行市 一三·三〇 評書水滸傳 一四·三〇 新聞 一四·四五「滑稽大鼓」一 單弦 一 時調小曲 一八·〇〇 新聞 一八·一五「兒童時間」一 兒童新聞 一八·四〇 中等日語講座 一九·一〇 牌子曲 一九·四〇 演講 二〇·〇〇 新聞 二〇·一〇 婦女時間 二〇·四〇 通俗 二一·〇〇 京音大鼓—由天津電台轉播—二一·三〇 地方新聞 二一·四〇 古琴獨奏 二三·〇〇 報時 新聞 二三·一〇「京劇」 預報節目

▲津 一一·一〇 職業介紹 一七·一〇 發生講演 二〇·三〇 座談會 二二·〇〇 京音大鼓 二二·三〇 地方新聞 二二·三〇「京劇」 預報節目

上海旅行劇團 第八期公演世界名著悲劇 大·雷·雨 明日準演 晚八時半假行政區大光明影院舉行
茲經導演國及幹部會議決定正式演期前預訂二十七二十八兩日票券諸君務祈於三日晚莅臨重觀至預訂三十日及七月一二兩日之票券今因改園闕係一律作慶變護本團諸君請另易新券無紙感荷並祈諒宥

北洋大戲院 特請久負盛名評戲坤伶首席 喜彩蓮 花雯倪 張朵雲 劉硯秋 張春燕 鴻壽文
今天晚（星期四）演 全部 梁紅玉 加臨時價
明日晚場（星期五） 全部 鳳還巢
後天早場（星期六） 全部 杏元和番

天祥屋頂遊藝場 五大場面 通票四角五分 宮戲場 電影場 評書場 雜耍場 灤州影 現已開演

明星 今天下午兩點半起循環開演 每二場前位票 袁美雲 王引 韓蘭根 章志直 主演 兒殺恩怨張門俠情肉搏巨片 森林恩仇記 活埋好友欺凌孤女十罪不赦
後天起演 陸露明主演 古裝恐怖艷淫巨片 慾餤

天宮 今天三場 下午三點半 六點半 九點半 顧蘭君 葉秋心 孫敏 主演 完全新版時裝歌唱巨片 桃李爭艷 姊妹爭愛醋海生波音響手技

河北 今天下午兩點半起循環開演 中國第一部立體有聲長片 萬籟鳴 萬古蟾 主繪 鐵扇公主 孫悟空三借芭蕉扇 豬八戒計盜女羅剎 優待觀客並不加價昨日滿座

華安 老的辣 今明兩天 倘有 胡蝶 鄭小秋 宣景琳 明星老牌子片，好的老牌子片！ 姊妹花 刺戟情感莫過此片！ 二時半 五時 七時 九時一刻
後天換，陳娟娟 江南小俠 全武行武俠片

紅綠香茗 淮揚點餐 平安茶廳 小營門平安影院旁 七月四日開始營業

天津 早晚三場 執戲界頭輪王座 聲光片 長篇立體連環畫 破天荒國片首部 一生只見一次 吓跑外國白雪公主！ 鐵扇公主 耗鉅資二千萬 攝製年餘 人數合作 中國第一卡通畫 萬籟鳴 萬古蟾 兄弟主演 名家 絕對客滿

真光 今天三點半 六點半 九點半 最佳作品 胡蝶 姊妹花 全部新版百觀不厭
後天起演!!! 陳娟娟 新作 江南小俠

國民戲院 北京洪德坤伶國劇社 重禮聘金 坤伶勇猛武生 由滬回津 金立鵬 全體六十餘人
今早 摩天嶺 桃花村 今晚 殷麗娘
價目 樓下前排 七角後排 五角樓上 一律四角 包廂三元 茶捐在外 先期售票 對號入座

大明 今天三場 三點半 六點半 九點 袁美雲主演 人間仙子 無上歌舞巨片 下期公映 李麗華主演 千里送京娘

協和醫院 北京協和醫院前醫師 小兒內外科 醫學博士 王禹孫 下午法租界中華醫院 中午東南城角屈臣氏藥房上

中國大戲院 現已售票 從速購票 李少春 李玉芝
賈松齡 毛慶來 王泉奎 蔡寶華 高維廉 哈寶山 蘇連漢 新麗琴
孫智良 張德來 劉駿芳 王玉奎 陳盛德 張春華 班世超 李幼春 賀永華 張鴻年 陳盛餘 伊克鼎 戴愛勤
朱子奎 張銀邦 張福通 王洪年 馬鴻彝
今日（星期四）夜場 劇美案 賺歷城 珠簾寨（全部）（解寶收威） 盜庫銀
明日（星期五）夜場 拾玉鐲 盜御馬 連環套（全部） 英雄義
後日（星期六）夜場 六月雪 新型開打 十八羅漢門悟空 臨時加價 三岔口
五日（星期日）日場 夜戰馬超 拾玉鐲 准代大審 法門寺 雙泗洲城
票價 （樓下）前排一元九角 中排一元四角 後排九角 （樓上）特座一元九角 前排一元四角 後排九角 三樓四角 （包廂）頭廂十三元 二級十元 三廂七元 每位另加茶資一角 捐費在外

金喉歌王 小綵舞 伯牙摔琴 驚人大賤賣 全體男女藝員三十餘人登台 今晚加演反串京劇 池座三角 廊座二角 女座二角 頭級廂六角 二級廂一元 茶捐在內 滑油山 傻子演禮
崇價 一律六角 包廂另加四元 每位茶資一角 捐費在外 每晚九點開演請早臨 驚

昇平戲院 紅牡丹 筱玉芳 李文元 花玉環 今早 珍珠汗衫 今晚 海棠紅

平安 三點·五點半·九點 璇宮艷史主角 韓發梨主演 希弗萊小傳 後天起演巴爾幹血戰記

光明 今天三場 一點三刻 三點五刻 九點一刻 哀艷大悲劇 十五年間 半老徐娘重溫鴛鴦夢

大亞話劇團 小寒 雷雨（日場三點公演） 少奶奶的扇子（夜場九點公演） 李保羅導演

上平安 神話 怪豔 奇片 陽春細雨 安娜蓓拉主演 小姑不慣無郎一時快樂受害 早晚三場

丹桂 今天開演 日夜三場 二集 化身姑娘 袁美雲主演 同時加演 光明武術團

東亞 三點半起循環開演 禮拜兩點開 顧蘭君 顧梅君 王徵信 合作 金鋼鑽 後天換演上集孟麗君

環球馬戲 各界挽留續演三天 今日更換 二時 六時 九時三場 驚人絕技 地址大胡同北市場河北電影院南廣場內

權樂 今天日夜 開演三場 滿映女星 李明 領銜主演 社會倫理苦情悲艷巨片 流淚歌女 千里尋親 迷途羔羊 沿街賣唱 可憐

大陸 今天日夜 開演二場 滑稽笑片之王 湯傑主演 王先生做壽（今日早晚）

大舞台 禮聘標準劇團 名師編排唐代歷史唯一佳劇 龍潭寺（全部） 新開打 允文允武 香艷滑稽 立體佈景 驚人機關

慶雲戲院 今日早晚 全體反串 京劇 硃痕記

燕樂 先期售票 對號入座 北京奎德社 陶露萍 霍克家 今日三十餘人登台 早晚 花五寶 侯小林 曹寶福 趙桂蘭 李玉容 侯月秋 李小芳

新中央 評戲社（三樂） 皇后 珠寶霞 花麗艷 花艷芬 金寶霞 張月娥 今天晚演 全部 秦香蓮

專門治療 手術精良 包皮過長 只收五圓 新法治療不受痛苦 不誤工作五日包好 博濟醫社

腿病專科 多年腿寒受風四肢麻木筋經不能伸縮兩腿疼痛生瘡者 專治 地址法界天津大馬路北頭 李堯臣

三菱商業公司 特二區馬路 瑞年診療所

專治 包皮過長 手術敏捷 藥費從廉 不受痛苦 不誤工作 五日保好 時間（上午）（下午） 特二區東馬路鼎和參局內

瑞庭縫衣機器商行 零件發售 修理 寓天津侯家后中街路南六五號

畫樓一角 吳秋塵作 現已出版 特價 全書百六十頁 定價一元四角 志華書店出版 京津書店均代售

欲嬰兒體健 胖者肥 注意 百祿牌 牛奶粉 滋養豐富 品質清潔 男婦老幼 均能食用 裝璜美麗 饋贈相用 是嬰兒的福音！ 是奶粉界的新發明 各百貨店·食品店·藥房·均有代售

大華綢緞公司 夏季減價 各貨明碼九折 特設犧牲品
男衣料 加重杭羅 每尺三元一角八 加重杭紡 每尺三元一角八 廣東烤雲紗 每尺四元八角五 廣東素烤綢 每尺三元九角八
女衣料 印花果絲紗 每件五元八角 條子金山綢 每件五元八角 新顯綉花紗 每件九元八角 各色爛花絹 每件十三元八角
法界壽德大樓電話三〇五三七

海鷗化學工業最新貢獻 海鷗爽身粉 現已出廠 各大綫店均有代售

本報廣告部 電話二局三一六六

老年人長生術
中風預防法
一 每日最少有九小時睡眠
二 每星期至少有一日完全靜臥或安眠
三 絕不作激烈運動不宜上高樓或提重量
四 不可思慮太過操勞過度
五 絕對防止驟然發怒
六 勿食過飽多用菜蔬少吃肉類
七 烟酒宜少用血壓過高者應完全戒絕
八 每星期應服瀉鹽一次
九 每兩月應檢查血壓一次
十 血壓靈是廿餘位醫學博士本諸多年之臨症經驗合擬心得良方降低血壓空前奇藥
十一 血壓靈主治動脈硬化腦動脈硬化狹心症大動脈疼痛心臟喘息頭痛頭暈失眠耳鳴手足麻木以及中風後之口眼歪斜半身不遂
十二 常服血壓靈作為生命之保障
十三 血壓靈是家庭良藥公司出品各地均有代售

北京光明製藥廠出品
鼠瘡瘰癧
·不貼膏藥不敷藥膏全憑藥力內消完全除根·
·服後如覺患部刺癢即係藥力達到不信可試·
紫霞丹
效力如何服過者盡知
瘰癧計分小瘰，大瘰，鼠瘡，結核，乳岩，擴瘍，陰疽，氣瘰，有生於頸下，項間，耳下，耳前，耳後，胸腋，肩根脖根，及氣串過身等，初起如小囊形，生筋痃疽，尚能活動，繼有堅硬腫脹之象，積存日久，破爛，流體，溢血，臭水横流，傷口即生管子，或串於胸口上下，時瘡時犯，偶然氣閉，病益加重，亦有此瘡彼出者，服此藥後能於不知不覺間即可消弭無蹤，堅硬者由活軟而化，已破流膿者，能清其本，復收其口，未破者自然化除，根絕以後，永不再犯，絕無服藥便好，不服即犯之弊，每盒四元，加料八元，另備試驗盒，內裝八十粒暫收兩元，加料四元。
光明藥社總經理 天津義租界大馬路十三號
北京分社 前門內西皮市路 西太原分社 西夾巷泰安旅社內 保定分社 唐家胡同中國旅館內 石門分社 至善街河北日報分社內 唐山分社 新菜市北口 分銷處 張家口寶善街忠記大藥房 濟南三馬路大同志商店 彰德鼓樓後同春堂藥店 外埠函購直接天津總社不加郵費

美政治家陋習多
羅斯福玩弄權謀
敵待威爾基稱之第六部隊

美國因爲一般國民的財力充裕、過着安閒舒適的生活、這樣日子久了、便把國民性養成驕奢淫佚、一切的一切都走到正軌的外面去、頭腦裏只充滿了自由平等個人主義、自私的觀念、强固的深印在每一個美國國民的頭腦之中、除去爲自己謀幸福安閒娛樂以外、對於他人的一切、簡直淡然處之、沒有絲毫同情心、或是憐憫的念頭而美國人一度成爲政治家以後、便在他的終生裏、都添上了不能脫却的陋習、在這些政治家們的口頭上、永遠是甜蜜的標榜着民主主義、自由和平等美麗溫和的辭藻但是認眞加以考察一下的時候、便可以知道這些美麗的言辭、不過是供他們作爲自已進行政治鬬爭的工具而已原來在他們口頭上所標榜的和他們實際所行的、乃是絕不相伴背道而馳的、就像現在的白宮主人羅斯福大總統也並不例外、回憶在羅斯福聯任兩次以後第三期改選的時候、他也是以「擁護和平」一的口號作爲良好的鈎餌、誘獲民意的同情、所奏出的大效果、便是羅氏的三次聯任、但是在三選獲得勝利以後的羅斯福、究竟做了一些什麼事情呢、這都活生生的擺在那裏、並不能掩遮世人的耳目、事實上、他正行着和自己口號相反的事情、挑撥起大東亞戰爭、使美國連戰連敗、威信掃地、他所擁護着的和平、已不知逃到世界那個角落裏去了、

再看一看上次競選失敗的大總統候補者威爾基氏吧、他也並沒有跳出這種陋習的圈子、以外、不客氣說來、他澈頭澈尾也是這一類的政治家、最近哈瓦斯社紐約電訊曾傳述共和黨領袖威爾基氏在洛克雜誌發表一篇政論的文字、威爾基在這篇文章裏曾說、「我現在對於我國缺之愼重的作戰、或我國經濟界分裂的傾向、向有注視、又戰後世界新序秩建設的抱負、亦正憂慮着這種抱負的漸次消失、我對於這些問題所抱的見解如何、將在一九四四年大總統改選的時期再向世人申述」云云、原來共和黨領袖威爾基氏、尚在玩弄他的策術、正準部蒐集於國民身受戰禍二年以後、大總統選擧競爭時期、能以促自己獲得當選勝利的資料在這篇文字裏、威爾基又擧出這一次美國屢屢戰敗、以及計劃的不完備等、極力攻擊現大總統羅斯福措置失敗的事情、以後如果時間充裕的時候、恐怕他還要進一步究問羅大總統參戰的全部責任、或者還要向國民放出游說的詞句、而陳明若自身是大總統的時候、爲國家安寧着想、將迴避參戰、而求其他善處之道、當然這也只不過是他的口頭禪而已、美國一切的政治家、在胸中全是除去權謀術策以外、是並沒有其他的念頭的、由威爾基言動看來、也便是一個最恰當不過的實例、

對於威爾基氏詳知內情的美國、現在還有一種極爲苦惱的因素、這因素便是現在美國國內到處掀起了囂囂的非難之大、過去英國首相邱吉爾氏曾歎息着說、「戰敗是很苦的、而戰敗以後的辯解則是更苦痛的」、當然這是邱吉爾的經驗之談、美國的威爾基氏對於這種話、也一定要領首稱是吧、而在威爾基的心理、也懷着一種幸災樂禍的壞心腸、他期望不久以後、羅斯福也和邱吉爾一樣、爲戰敗所苦、爲辯解戰敗理由所苦、羅大總統若是去實行辯明戰敗理由的時候威爾基認爲在這種良機上、自已是毫無問題的可以得到多少人傾心於自己、戰敗的事情、使國民厭惡、所以羅斯福大總統的信望掃地、而在這期間上、威爾基於將來選擧獲勝的機會、當然要成熟了、由以上的事情看來、美國的政治家們、實在是不可思議的人們、

然而威爾基這種言論、可以說對於美國今日的情勢、予以一種絕大的啓示、所以現在美國國內的輿論、都把引誘美國國民捲入戰禍的罪過加在羅斯福的頭上、反對羅大總統的聲浪、到處喧囂、瀰漫了美國全土、而且還愈來愈行高漲、當然威爾基對於國內這種輿論的趨勢、早已經明明白白而具有成竹在胸了、如果對於這種趨勢根本看不清楚的時候、他或者不敢這樣明目張膽的公然對羅斯福大總統發射這種非難的炸彈的、前面已經說過了美國的政治家、都是有着心口不一致的陋習、爲求得在政治鬬爭上獲得勝利、當在上次和羅斯福競爭的時候雖然極力鼓動如簧之舌、結果是大敗而終、他能不感威於心嗎、當然不能、在他的私心仍然是要盡力的搜索羅斯福的失當處、而對之加以毫不容情的攻擊、而且他想在下一期改選時、獲得大總統位置的心情、是一天也沒有忘掉的、可是威爾基也明白、走到那種地步的重要階梯、便是趕快把握住美國國民的心意、然後再對症下藥、把自已引到大總統的坐位上去、所以現在他是極力暗察着一般人民心情的傾向努力作出迎合民意的言論擧動、以圖在事前獲得民意的擁護、不再像上次那樣慘敗這不過是他個人私心上想在政爭上獲得勝利而發的言論擧動、若是下次改選以後、以後、一切行動是不是能和先時一樣、這實在是又當別論的事情、

返回來再看現在的大總統羅斯福、他和威爾基所幹的正是殊途而同歸的事情、在第三次聯任以前、他也是盡力想方法迎合着民意、然後才在改選之先、他曾對國民極力陳述擁護國民所希望的和平、這幾手成爲他三次聯任的最大原因、可是到了自已的企圖成功以後、事實已經告訴我們、他已經把先時對國民口頭約定的擁護和平一事、完全破壞了、現在他已經把美國領到連戰連敗日趨沒落的途中去了、這不完全是心口不一樣的陋習所演變出來的結果嗎、在我們看來固然覺得很不像話、而實際上由美國政治家們根本所具的陋習上看來、這也就是他們毫不出奇的常套行爲、並不是偶然的事情、

威爾基現在是對羅斯福極力的鼓動攻擊的口吻、就是在今後他也一定要試探着輿論的反響、來斟酌增加或減少對羅斯福的攻擊論調、最近美國一般人士對羅斯福信望日薄、趁着這個時機、威爾基或者將更要大唱其高調、而强化對羅斯福攻擊的論調了、我們很可以拭目以待、

一方羅斯福大總統、對於這種攻擊也不能如此忍受、所以他也不示弱的以自已充溢的精力、對威爾基的攻擊言論、努力加以反駁、先時在情報會談席上、羅大總統曾摘發一件事情說、「最近已經有幫助第五部隊的第六部隊了」、當時有人質問羅氏所謂第六部隊、是一種什麼東西、於是羅斯福便說明所謂第六部隊就是在第五部隊指使命令之下而活動的人物、羅斯福這種說明、其茲外餘音爲何、不用說便已明白是指的誰了、

在過去的時候、羅斯福和威爾基兩人之間、曾經結過肝膽相照的關係、那時羅氏也曾極力的稱揚着威氏、同時又進行着捲入戰爭的工作、其後曾以威爾基出使英國、有着這樣的因緣、而時至今日居然對威氏反目、羅斯福直接稱威爾基爲第五部隊、所以便閉門造車的創造一個幫助第五部隊活動之第六部隊的名詞、言談之間隱然把威爾基氏擬爲第六部隊的首謀者、

又曾有對於第六部隊這個名稱要求羅斯福大總統加以詳細解釋的、羅斯福則只說出「在情報會議列席諸君裏面或者也許不能沒有第六部隊隊員、所以不說的好」、然後避免了一切的說明、

羅斯福在先時自已也曾使第五部隊進行活動、引誘美國國民捲入戰爭的旋渦中、現在又行同兒戲的、創造了一個第六部隊的新名詞、企圖在國民間釀成猜疑心、美國人民已經瀕於危難的現在、他還放棄不掉自已心中所具有的陋習、還在洋洋得意的玩弄着他的權謀策術、使我們看了實在感到美國政治家們這種陋習是如何的深印在他們的頭腦之中了、

像美國國民擁戴着這樣一個無能的元首、他們怎能還有戰勝的希望呢、

渝物資恐慌
國策管理必需物資

重慶政權近來極端的統制必需物資、以鐵鋼、洋灰之統制爲首、綿絲、棉布、亦均實施國家管理制、在經濟部嚴重監督下、其直接統制之各品組織特別統制委員會綿絲、棉製品、由經濟部直轄之機關來統制、此次國家管理之目的不但調節計劃的需給並可防止民間囤藏、經濟部更規定價格統制、以安定混亂之物價、同時計劃決定公正價格、尤其對一般民衆之生活必需品制止價格之暴騰、極力回避人心之不安動搖云、

美國人民覺悟
認淸羅氏亂政害國
自由生活爲之破壞無遺

大不列顛與合衆國、幾於同時施行各項戰時必要之措置亦使此兩國之生活水準亦大爲降落、考征收新稅與制定日用之最高售價等擧措在大不列顛已司空見慣、甚至猶在變本加厲之中、惟此等擧措在美國尙屬破題兒第一遭也、

羅斯福所發表防止通貨膨脹之計劃、一般美人對之頗多表示不滿、尤其農民方面、莫不大肆抨擊、考羅斯福政權、値玆準備國會臨時選擧之際、對於此種指摘、頗感逆耳、實屬無疑、此次羅斯福所發表之計劃、爲加緊種種經濟上之限制、此外其他附屬之現象、亦頗堪注意、紐約百老匯大街居戶、爲節省物力與防空起見、已奉命實行燈火管制、同時、美國大西洋岸各城市之摩天高樓均當同樣辦理、美當局又宣布、凡人民欲購置汽車者、應提出絕對需要之理由云美國幅圓遼濶其大都市中、勞工運輸問題本甚困難故美國數年內、莫不以汽車爲最普遍之交通工具、由此可知此種措施、實行之後、對於美國人民之生活、勢將發生最重大之影響、易言之、不能購置汽車一事、實已引起美國人民之莫大反感、

羅斯福對於實行限制消費之新措置、曾作要求人民諒解之演辭、稱此次措置對於每一美人、均將受有影響云、羅氏此言信而有徵良以每一美人業已身受戰爭之痛苦、此則羅斯福及其黨員應負全責者也、一言蔽之、美國人民已開始負担羅總統所鑄成之錯誤、加之其同盟好友之責任、亦將同時須由美國人民一肩担負、美國人民個人之自由與其機械化之生活水準、既逐漸遭受打擊、則美國之戰爭狂勢必將次第銷聲匿跡也、

羅斯福既煽動戰爭於前、今則又被迫採取各項包藏毀其自身政權之措置其非奇異命運之謂乎、蓋羅斯福往昔所宣傳之目標、與目前所實行之現實其互相矛盾之情形、決不能掩人耳目、此種實際狀況之傳播、實不需借重美總統邇來所稱之第六縱隊或在其最近廣播演說中、所謂「歷史之叛逆」也者、良以美國人民、是已認淸羅斯福總統巧言亂政之後果矣、

南非政局日趨不穩
經濟困難民政不滿當局

南非洲聯邦、斯馬茲將軍、所組織之親英政府、雖在外表上一再企圖成爲全國朝野一致擁護協約國之國家、但迭次所發生之事件、已將南非洲聯邦國內之擾攘不安、與極度緊張之情形、暴露無餘、南非洲部爾民族、自數星期以來、屢與軍警發生衝突、並襲擊政府大厦、破壞工廠機器等、其暴動之程度實已達內戰時之概況、按此震動南非洲之大暴動、無非爲部爾民族、在片面親英政策下、素無發言權利可言、現今若謂聯邦政府當局已發覺企圖傾覆政府之秘密軍隊更爲斯馬茲將軍嚴厲警察制度下之自然結果也、不過爲南非民族反英運動無數細胞中之一部分耳、

最近數月以來、南非洲大部分人民之眞正意見、時能發見、例如國會方面、於正月間、對於反對黨領袖馬蘭博士所要求組織獨立之南非洲共和國一案、曾加以討論、此項建議、當然遭政府方面之譴責、稱此項建議、妨害戰爭時期、政府必須集中精神之工作、此項對於斯馬茲政府難堪之提案、既被拒絕、南非政府在數日之後、即發覺「推翻政府之危險運動」、並逮捕約翰納斯堡警員三百名、上述發生之事件決不使人有特殊可欣幸之理由、但斯馬茲將軍、在數日之後、竟大言不慚稱、「吾人若觀察整個局勢、則吾人固無不可滿意」之理由云、此同一人物在三個月之後、又作預言稱、一九四二年將爲南非在此次戰爭中最困難與最可怕之一年、且南非洲在此一年中、必亦將陷於特殊與危險之境地中云、

當南非洲於四月中旬、與法國政府斷絕外交關係時、政府當局對於反對黨之見解、幷不加以諮詢、因此政府此擧又增加南非人民之反英情緒殆無疑義、況當時討論馬達加斯加問題時、已頗激動人民、此次英軍進攻法國屬島馬達加斯加之事件、如非唯英命是聽之南非政府加以掩飾、尤使英國與南非間之關係益形疏遠、南非政府、對於德哥爾之亡命政府、竟亦考慮承認之企圖、更使大部分人民所發不滿之言論、勢必採取危險之形式矣、

除上述政治上之原因外、此次戰爭在經濟方面所產生之後果、對於南非人民亦發生相當影響、如不能購買汽車或橡膠胎、由印度進口之米與豆、亦告斷絕、而一般物價又異常飛漲、如衣服較前漲高百分之二十八、肉百分之二十二、香蕉百分之九十三、蔬菜百分之二十一等等情形、究使人民之不滿情緒與時俱增、近日來所發生之暴動、當局僅能以警察威力加之遏制、但此等暴動、顯然出政治上與經濟上許多因素交錯之下、所產生之結果目前雖能一時遏制、但決非永遠解決之道、是可斷言也

苦戰半載毫無收獲
老羅內心懊喪已極

大東亞戰爭爆發以來、瞬已六月有餘、羅斯福與邱吉爾念及其已失之香港、馬來、星加坡、緬甸、荷屬東印度婆羅洲、及菲律賓、以及其沈沒海底之威爾斯親王號、却敵號、美麗蘭號、萊克辛頓號等主力艦、航空母艦巡洋艦等、自不免有悲從中來之痛、如此等軍艦、今日仍得逍弋於海洋之上、則德意潛艇之威脅、可不致如此嚴重、如東亞、寶貴之原料若油、錫、橡皮等、統在英美之手、則其地位亦決不致危殆若是、

凡此種種、羅斯福並非不能避免之、當來栖特使來美之時羅斯福如不曰「否」而曰「是」、則東亞之資源與英美之軍艦、仍可供羅斯福與邱吉爾之支配、羅斯福如能及早料及日本得有今日之成就、對於來栖野村、當不致出以如此傲慢之態度、

今日如能予羅斯福以從頭幹起之機會、羅斯福必將一變已往之態度、渠決不至再稱「除非希特勒完全屈服、始可與之談判和平」「美國政府決難容忍對日妥協」「吾人決心撲滅希特勒主義、澈底消除美洲所受之威脅」反之渠將重述其在一九四〇年十月之語、「余鄭重向美國人民担保、政府絕對未與世界任何國家、成立任何性質之秘密協定、足以使我國捲入戰爭旋渦、今日之美國、正在和平狀態之中、今後之美國、仍將繼續享受和平」羅斯福如能確守此等諾言、美國當決不致遭受戰爭之痛苦、惜乎當時羅斯福之用意不過在以撒謊之方法騙取選擧人之擁護、但如羅斯福得有更生之機會、必將以誠摯之情、實踐其諾言、吾人猶憶羅斯福於一九四〇年十月三十日、在波斯頓之演講台上、大聲疾呼而言、曰、「吾人係爲自衞而武裝非爲干涉他國紛爭而武裝、吾人決不參加國外戰爭、決不派遣我國之陸海空軍至國土以外從事自衞性質以外之戰爭、美國之父老親長乎余再鄭重向諸位担保、英國之子弟、決不被派參加外國之戰爭」此一極簡單之和平公式、如能由羅斯福加入少許之誠意即不難付諸實現、但一切責貴之機會、均在羅斯福統治世界之迷夢下幻滅、短短之六月、使羅斯福頓然感覺到美國陸海軍之無能、欺騙美國人民之代價固極重大、但受其欺者所支付之代價、更爲重大也、

葡國婚姻異俗
求偶須樹標幟

「娜莫拉爾」是葡萄牙少女求偶的標幟、非常新奇有趣別開生面、

那裏的少女、到了求偶的年齡、只要得到家長允許選擇如意郞君、便可裝扮起來、把自己修飾得和天仙一般、濃裝豔服、極盡裝飾的能事簡直和出嫁的新娘子相彷可是裝扮好了、還得在住屋旁邊豎上這個「娜莫拉爾」想出嫁的標幟、使人望之、便知是少女求偶了、

這個標幟豎起來、是不是就能得到相當的配偶、那要看她的容貌了、漂亮的、自然你搶我奪、不到幾個鐘頭、便可把「娜莫拉爾」標幟收回去、那面貌醜陋的、非但得不到合意的對象、那標幟也得隨着豎上幾個月、甚至一二年、

列斯堡市各熱鬧的街道口、每家門口或窗口前、總有許多年靑的男子、站著和門裏窗裏的含羞少女談情說愛、談得津津有味、直到可以談到終身大事時方止、成功至否、便要看雙方談話結果了、這種「娜莫拉爾」求婚標幟可算葡萄牙各城市最能吸引旅客的流動風景、亦爲該地青年的唯一好去處、

重慶缺乏汽油
使用木炭汽車

苦於缺乏汽油之重慶政權、最近對西南主要公路之貨物汽車、今後一切禁止使用汽油、嚴命一齊使用木炭車、在本月初先以重慶貴陽間四八八公里之公路實施、今後更適用於重慶貴州、雲南東部、湖南西部等連結於各重要都市之各公路、西南方面除去軍事輸送、其担當一切旅客貨物輸送之中國運輸公司、急速購入五百個之代燃裝置及二百個之瓦斯汽缸、業裝設完了云、

聯合國船舶缺乏
現已届嚴重之階段
損失數已達二千餘萬噸

參戰各國、對於航運之重要莫不知之甚審、現代機械化戰爭、在軍備上所需要之原料、勢非由產地載運至消費所在地不可、此外運輸糧食在生產不足地、如英倫三島然亦需要大部份之船隻噸位且此次戰爭、在不同之緯度與氣候下遍於全球、故需無數之船隻、以便載運軍隊往各處戰場、以及接濟此項軍隊所必要之糧食軍火與彈藥職是之故、英國在全球之領地、非獨相距甚遠、且其經濟上之組織、以其領土之一部份供給原料、而他部份則以製成品、運往需要所在地之故、其運輸係亦勢必需要大量之噸位、誠可不言而喻比種眞象、係不列顛帝國之情形也、

補充噸位與破壞船隻、爲目前戰爭時期中航運之兩大問題、最近英美兩國、爲避免航運危機起見、能否從事於阻止船隻之損失、只以若干數字而觀、即可知此種可能性、業已成爲重大疑問、尤其大東亞戰爭爆發以來、於格魯撒克遜方面、對於運輸所必要之船隻、更有不敷之感、考不列顛在此次戰爭開始時、其船隻噸位包含一切新購與盜竊之船隻在內、約三千萬噸之譜、當此時也、英國船隻對於戰時增加之需要、已有不能勝任之感、則時至今日、世界戰爭開始後英美船隻如何缺乏、亦可想而知、蓋軸心國在此時期中所擊沉敵人之船隻、計二千萬噸、就樂觀方面之計而觀不列顛帝國與美國之船塢、倘使加緊造船、工作最多、亦僅能製造四百萬噸之新船基上所述、每年所損失之船隻、即使予以積極補充之後仍不敷三百萬噸矣、

邇來英美雙方、莫不製造標準船隻、以冀採取此項大量生產之方法後、製造效率亦能同時增加、惟此項船隻在海洋中駕駛時、極感困難、且其構造上亦頗多缺點、誠屬得不償失、美國運輸困難之情形、故近日美國租軍員補金斯、爲減少船隻嚴重損失之影響計、認爲英美船隻必須合併管理、藉得合理分配、因以現存之船隻噸位、就整個局勢而論、無論製造標準船隻或組織聯合管理、均不足阻礙此項決定性之進展也、

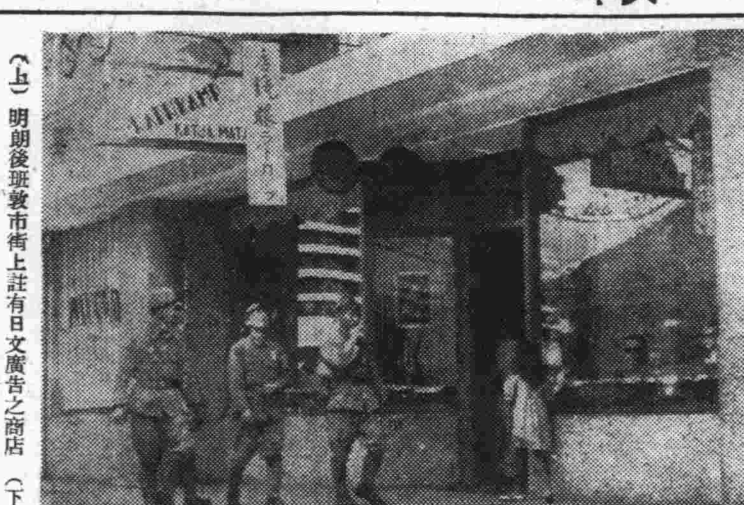

（上）明朗後班整市街上註有日文廣告之商店（下）班敦蘇華街頭荷籍女郞食冰棍之憨態（情報局檢閱畢）

國民應創造新之文化（上）
中國文化振興會 張珍切

關於文化問題大概已經有許多人講過、同時諸位也已經聽膩了、但是我想再來講一講這個問題、因爲這個問題異常重要、與國家民族的存亡有莫大的關係、希望諸位再來檢討一下吧、

文化到底是什麼、我想要給他下一個簡單的定義、使一般人容易理解、據我的意見我要說、文化是人類的生活表現與記錄、按這個定義說那末中國文化就可以說是中的國生活表現與記錄了、但是這表現與記錄、並不一定都有價値、所以這表現與記錄有的能夠留存、有的不能留存、能夠留存的雖然比較有價値、但是不能留存的却不一定都沒有價値、

因爲文化的留存與不留存是有兩個關係、一個是人爲淘汰、一個是自然的淘汰、可是這兩個淘汰都不一定靠得住、人爲的淘汰是有好惡的關係、換句話說、是有喜歡與不喜歡的淘汰、自然的淘汰呢、是有能理解與不能理解的關係、再平白一點說當局所喜歡的、可以表現、可以出版、可以留存、當局不喜歡的、不允許表現、出版、留存、又民衆懂的大家都歡迎、自然留存、民衆不懂的雖然有價値也不歡迎、任其自然淘汰、這樣、文化的留存與不留存是不一定因價値的關係、却是有幸有不幸的、我們現在對於文化已經得到一個概念了、那末對新舊的文化、我們應當怎樣認識呢、

文化的本質本來沒有新舊、雖然沒有新舊、其實在形式上却有新舊的分別、據我的意思、我想把他分作現在以前的爲舊文化、現在以後的爲新文化、現在以前的是留存的、是現成的、現在以後的呢、是繼承的、是將要創造的、

過去、在一個時代、我們曾經反對過舊文化、而想要創造新文化、我想這是很錯誤的對這種錯誤、從前也有許多人指點過、主張過了、可惜還沒有擧出多大的效果、要是我們的祖先、沒有給我們留下有價値的文化、那就可不用說、然而我們的祖先不但給我們留下許多有價値的文化、而且給我們留下世界上最高的文化、爲什麼我們偏要輕輕放棄他、堅決不要他呢、

我想這是有兩個原因、一個是因新舊的執爭、而走到極端去、一個是對文化的認識錯誤而來的、另外還有一個最大的原因、是因爲中國的文化太偉大、太高深、太豐富、我們找不到門路、到不了廳堂、聽不到意思、看不到要點、覺得麻煩討厭、索性便不要他了、所以反對舊文化的都是不懂舊文化的人同時反對新文化的也是不懂新文化的人、雖然這兩派裏頭、也有懂舊文化而反對舊文化的、也有懂新文化而反對新文化的、但是我想這些人若不是認識不足、學問不夠、便就是因黨派與職業的關係、或者是故意要搗亂的

那末什麼是舊文化、什麼是新文化呢、關於文化的定義我剛才已經說過了、現在再重複說、文化是人類的生活表現與記錄、舊文化是現在以前的生活表現與記錄、新文化是現在以後的表現與紀錄、絕無什麼難解、然而這兩個性格、却有很顯然不同的地方、尤其是站在中國的立場說、那就相差更遠了、因爲中國的科學文化的歷史很淺、所以一般中國人的腦筋裏頭沒有科學文化的觀念因此中國人的說文化很窄、有的說文化是文學、有的說文化是小說、有的竟說舊文化是文學、新文化是科學、這無疑都是錯誤的、這種錯覺在日本和歐美都是很少的爲什麼他們比較沒有這種錯誤呢、這個理由很簡單、因爲他們的新文化常緊密地連接在舊文化、知道文化的本質、所以他們比較沒有這種誤會、他們却不然、以爲新文化和舊文化是永遠不能相容的、實在是笑話、固然科學文化有科學文化的壞處、精神文化有精神文化的好處可是斷不是絕對的、他們何不操其善者而從之、其不善者而改之呢、

我們現在應當精算過去的錯誤、重新來創造中國的新文化、文化是我們精神上的命脈、也可以說物質文化是我們的肉體、精神文化是我們的靈魂、我們的肉體是承襲着幾十萬年前的細胞和血液、我們的靈魂也應當去承襲我們傳統精神、（未完）

立案 天申中學校招男女生 男中部：高初中各年級 女中部：高初中各年級 校址：特一區海大道花園路口 考期：七月九日 簡章備索

天津工商學院招生 年級：本科各系一年級新生 報名：（一）天津本院自七月六日至十一日正午止（二）北京輔仁大學（三）濟南黎明中學 考期：七月十一日 各報名地點同時擧行 本院附屬中學招生 高中一年級 初中一年級新生 二三年級編級生 報名自七月一日至十二日止只限在本學校 考期七月十五、十六兩日 簡章備索

教育局立案 河東中學校招生 班級：第一二三年級 報名：六月廿五日起 考期：七月五日 地址：特二區二馬路 簡章備索

立案 大同中學 男校 女校 附小 招生 男中、女中、小學各年級 考期：七月十二日 校址：中學及小學校址：特政區小河道 附設：暑期補習班招生 特政區皇后花園北

天津特別市市立第二女子中學校招生 初級師範、初級商科職業 日期：女二中七月七日八日 師範七月十日十一日 商職七月七日十日 地點：女二中特一區本校 師範新開河本校 商職東南角草廠庵市立第一中學 簡章備索

天津究眞中學暨仰山女學部招生 班級：（一）初中一年小學一年新生（二）初中二年插班生 考期：七月十日、十一兩日 校址：河北昆緯路（電話六局三三五、）報名即日起七月九日止 附設暑期補習班隨時報名於七月八日開課 簡章備索

輔仁大學招生 本科文、理、教育三學院一年級男女生 報名：七月一日二日 考試：七月七日八日 地點：天津特別一區馬廠道工商學院 簡章：函索附郵票一分即寄 免費：見學額詳簡章

天津滙文中學 中西女學校 招生 年級：除高中三年級外初高中各年級均招生 報名：七月二日至七日 簡章：函索即寄 考期：七月八日九日 校址：南關下頭 附設暑期學校 考期：七月八日 開學：七月十日

天津特別市市立日語專科學校招男女生 名額：本科一年生卅名 資格：高中師範畢業或同等學力者 報名：七月一日起七月五日止 考期：七月六日七日 地點：河北新開河西本校 簡章函索付郵四分

達仁學塾招男女生 學系：經濟、會計統計、銀行及人文 報名期：七月三日至七日（簡章函索即寄） 考試期：七月六日至七日 塾址：特別行政區海大道三十四號

立案 競存小學校招生 班級：一年至六年各級 考試：七月十日 地點：特別行政區二十一號路 校址：特別行政區四十七號路

天津市私立 教育局立案 培育小學校招生 班次：幼稚園小學一年新生各班編級生 報名：即日起 考期：七月十五日 簡章備索 校址：特一區馬廠道青島路八號 大學後 電話八局二四一七號 工商

天津附設 新學中學招生 班級：初中一二三年級高中一二年級 報名：七月一日至七月九日下午五時 考期：第一次七月十日 地址：法租界海大道（簡章備索）

暑期補習班招生 班級：初中一二三年級高中一二三年級 課程：國文、日語、英語、數學、理化 報名：即日起 開學：七月六日

立案 達文中學招生 高初中一二三年級 各年級新生七月十八日考試 並招考小學 簡章附郵二分即寄 校址特政區達文波路

啓明商業學校 銀行商業簿記速成班招新生 長班夜班十號開學 教法新穎短期畢業 天津法租界海大道 補習 西文補習 讀寫說譯 任意選習

藥製冷香霜 專除雀斑粉刺

久春堂 麝香化血丹 婦女良藥 專治婦女經閉不通三五個月不見

保險停孕丹 婦女服之永不受孕 天津日界旭街久春堂

沈少山大夫 臨症經驗 婦女靈藥 調經養血丹 婦女經疼 白帶立愈

婦科專家 孫純一大夫來津 全市婦女界之福音 前長春醫學院副院長 婦女任何病症均可應手回春極有經驗 門診上午十時至下午四時 出診隨時均可 貧病免費 診所法租界馬家口通順樓內

專治 白癜瘋藥水 每瓶五角 總代售處天津東馬路天順京報房

西餐 宴賓會友 經濟雅觀 敝號現在負起社會重大使命力求經濟以副各界雅意除將西餐各項菜目各式點心精益求精外並將禮堂革刷一新內部裝設皆取藝術化雖酷暑侵人身臨其境猶不知炎夏之已降耳他茲能梅圓雨邀竹醉各界宴會何不請到登瀛樓北號西餐部一試 法界登瀛樓北號西餐部謹啓 電話三局二一八八 三一五五

鼠瘡瘰癧丸

大中銀行辦理 活定兩便存款 享定期存款之優息 有活期存款之便利 五十元即可開戶・用款時可隨意支取 行址 天津法租界中街 電話三局二〇〇三 北京分行 辦事處 王府井大街 西單北大街

檢查免費 淋病專科 本醫師前任南京北洋醫院花柳專科二十餘年對於各期梅毒無論新久數日根治而淋濁之病因用美國最近發明新療法較舊有種種注射格外價廉有效數倍愈後絕不害生殖器發育（兩日即止） 法租界三十號路電燈房後一六一號中亞診療所

雲南天產戒烟奇藥 蝴蝶草 天生奇草，不需靈魂！雅片白面，自然斷癮！ 原價每瓶五元（減收三元） 取草一片塞入烟槍五分鐘後老膏完全化盡又服草之後大便悉出黑物 奇蹟可試 總代理北門東保和堂廣藥莊 本埠各稻香村各廣藥莊各報房及天祥市場後成城藥房均有代售

花柳淋病不可怕 輕症十元至十五元 重症廿元至三十元 保好 本所設立有年對於花柳病等百治百愈今爲救濟患者免使傳染妻子遺害子孫起見特設查費一概不收 華北診所 法界33號路廣德里七號 張大夫門診 上午九時至下午六時

鳴謝 淋病一付藥

花柳奇效 淸毒丸

白送 半身不遂藥 牛黃淸涼靈 地點 義界大馬路十三號光明藥社

息慢淋病 化學治療 絕對保好 四日痊癒 當天見效

血族結婚貽害子孫

足為兒童虛弱聾啞之造因

我們只知道血族不應該結婚，（凡與父母或祖母有血統關係者，均為血族）但是並不知道血族究竟為什麼不能結婚的理由，據一般人的考察和經驗，關於血族不宜結婚的弊害約可分成下列兩項。

（一）關於生理方面之害——我們人類血族之間，身體無論怎樣的完美，但是難免有一兩點缺陷，假如以缺陷的體質而與同一缺陷的體質為配偶，他的結果必定造成不姙及流產等病，即幸而能夠生育，但是他所生育的兒童往往有虛弱畸形，神經病，痴癲，聾啞，盲目等症，如果與異姓的人結婚，則此弱彼強，彼缺而此具，體質既然不一，則缺陷亦少互相調和起來，必能達到理想之完善，這是生理上的自然現象，我們不能否認的。

（二）關於子孫方面之害，丹麥為血族結婚最盛的國家，經密凱調查之結果凡血族結婚的子女，他們在三百二十九個小兒中，必有三十人為聾啞症，而彼與調查繼太人血族結婚者，則凡百人中必有二十八人為聾啞症又據米莉德調查凡四十七對血族結婚的夫婦，必生二十七聾啞之兒童，近年來日本金杉博士，對於血族結婚而生精密的統計，其表如下。

（A）東京盲啞學校盲啞學生，總計二百二十六人，其中由血族結婚而生者五十八人其種類如下。

叔父與侄（二耦）從兄弟姊妹（三十二耦）再從兄弟姊妹（七耦）以從兄弟之女為妻者（六耦）血族較遠者（二耦）

（B）東京耳鼻咽喉科病院，患聾啞者總計一百八十四人，其中血族結婚者三十人，其種類如下。

叔父與侄（三耦）從兄弟姊妹（二十四耦）再從兄弟姊妹（四耦）血族較遠者（四耦）

綜觀上面所述幾項，則血族結婚的害處不但對於個人的生理有害處，且能貽害子孫，可惜世人時有藉口親族為婚，感情容易融洽，幼相狎習，氣質較同，遂去易然結合者，豈非戕害子孫，均自斬宗嗣耶，今後深望選擇婚姻者慎之戒之為要。

利用紫外線製藥

最近已經研究收效

實行日光浴方法最簡便

維他命對於人體的發育成長，是極重要而不可或缺的東西，共分為ABCDE五種，平常大概是由食物中攝取，在食物以外只有一種能和維他命D營一樣作用的，這便是太陽光線裏的紫外線。

太陽裏的紫外線是和所謂艾爾麥斯涕林的維他命D營養一樣的作用，這個成分被蓄藏在我們的皮膚下面，使我們的骨與齒成為健康。

紫外線，同時還有另一種作用，便是防止小孩罹着病，或防止容易感冒的小孩招受風邪，若是不在大自然裏吸收紫外線，而食用含有紫外線之食物的時候，也可以收到相同的效果，例如乾魚等，乃最適切之食物

最近代替由大自然攝取紫外線，而應用紫外線做成的藥品，也陸續的研究出來了。

當然，不由食物攝取維他命D，再不由藥品裏攝取維他命D的時候，最簡便的方法便是實行日光浴，以便由日光裏獲得和維他命D同一作用的紫外線，因為日光浴是能充分獲得維他命D之效果的，所以要想健康的人，最好是去實行日光浴

在一年中，由六月到九月這個期間，乃是紫外線的強度最為利害的時候，當然在這個期間，實行日光浴也是最有效果的時候了，可是無論什麼有益處的事情，若是不能適可而止，弊害也會隨之而生的，日光浴當然也不例外，若是實行的不能適度，也會有害的，原來紫外線雖然和維他命D有着同樣的效果，可是他的新陳代謝作用，是極為旺盛的，如果人體過度吸收這種光線以後，便可以招致和過度疲勞相同的惡果，這一點是不可不注意的。

而且有的時候，自己為獲得紫外線，實行了過度的日光浴時，結果紫外線是得到了，同時卻生了另一種病態，或者是怕見亮光，或者是怕受日光的照耀，這是相當危險的，以這種緣因，還可引出各式各樣的疾病。

有些人心情過於着急，只知道紫外線是有利而忘卻它的害處，在一天裏想獲得一年的紫外線，這種自私自利的念頭，完全是危險的錯誤，非得改正一下不可。

在夏天陽光照射最強烈的時候，一些身體虛弱的兒童，與其要以日光浴來獲得利益倒不如避開直射的強烈陽光而在青空的樹蔭下，或任何背着日光的地方實行空氣浴這是較日光浴對虛弱兒童的身體有利的多，因為日光浴行之不當，對孩子有很大的危險，而空氣浴對於身體虛弱的兒童，卻是有百利而無一害的。

至於身體健康的兒童，在夏天的正午前後，最好也是避開直射的陽光，較為安全，最少也不要忘了戴帽子。

齊召南怪夢

天台齊侍郎，諱召南，字次風，號瓊台，晚號息園，幼賦奇慧，讀書一目十行，終其身不能忘，人咸稱為神童，十二歲，登巾子山作詩，出口成章，識者即以公輔器目之，新城何端簡公世基，嘗對友朋云，此孫我朝奇士，不可當以王姚江一輩相待，不可輕試，弱冠補縣學士弟子員，文名亦著。

侍郎舉世宗雍正七年副榜，生平不多作夢，每夢則必有異，應鄉試時，寓杭州城文昌閣，一日，夢遊於忠肅廟，倦憩於廟，見一隸役，執名帖相迓，入中庭，忠肅出位揖之，侍郎因問云，公在景泰時，專聽獨任，千載一時之機會，對於易儲之事，不發一言，令後人莫明其妙，公答云，耿耿此心，淹沒幾數百年，今承子問，余祇得以實告，子他日第詳檢皇史宬中，便知我心跡耳，言訖而寤，

高宗乾隆元年，詔博學鴻詞十五人，侍郎亦在被召之一，授翰林院庶吉士，修一統志及明史綱目，担任英景兩朝實錄，侍郎因憶忠肅之夢，為請閱皇史宬章疏，遂著易儲十論，以披露忠肅之冤，尋授翰林院檢討，充校勘經史館纂修，陸續呈進，服闋補原官，修會典及續通考，晉中允侍讀，憂歸，命在籍編纂，晉侍講學士，十三年，分校會試，入直上書房，大考翰詹，名列第一，擢禮部侍郎，高宗於南苑得一古鐵，偽人莫知其詳，侍郎具析原委并及款識，高宗顧謂左右云是真不愧博學鴻詞矣，西苑侍班，御射十九矢，皆中的，高宗顧蔣尚書溥及侍郎云，不可無詩以紀其事，乃立進四章，高宗即俯和其韻，尋充續通考副總裁兼修通禮，十四年立夏後數日，面急發赤，如中酒狀，其夜夢遊天台，與司馬道士談玄甚久，醒後不知所謂，越旬日，自圓明園歸，墜馬觸巨石破腦，高宗遣中官就視，賜藥，並令蒙古醫治之，病少定，天語屢次垂詢，尋請歸養母，優旨慰留，再三請求，乃報可，及至抵家，太夫人適患痰疾，聞侍郎歸，勿藥而愈，主講敷文書院十一年，成就人才極多，高宗兩次南巡，俱迎駕，又入都祝嘏，賜賚有加，二十二年春，將赴杭州，渡錢塘江之夕，夢到天竺，觀音大士，遣侍者乞題楹聯，遂口占二語以應，醒後錄存於日記簿中，既至萬松嶺，晤新任布政使富文軒接談之後，文軒云，某一子染痘甚劇，家人禱於天竺，始得甦生，今將往祭，諸物齊備，獨缺對聯一副，願借侍郎大筆一揮，侍郎即取所錄者示之，並告其故，文軒大為驚悟，嗣後遂稱侍郎為老佛，侍郎每於夏穰萬松山中望雲，能尋其根，雲彷彿如絲，繫縣於山，跡照挽之得雲根石，多花草鳥獸形，後漸多於的，最奇怪的，一石具侍郎名字壽算，因彙印一冊為賦天然圖，書歌以記其事，

美主婦尚囤積物資

一件有趣味的事故

現在誰都知道，美國自從開戰以來，屢屢敗北，雖然汲汲努力挽回戰敗的頹勢，可是歸終還是成為畫餅，在這個期間裏美國國民的生活上一切必要物資都感到缺乏，國民們所受的重壓是極為深刻的，這種物資不足的情況屢屢由美國國內傳佈到世界各角落裏，原來美國這個國家，本是一個只認為物資萬能的國家，人民的心裏，都有極有深刻的物資萬能心理，現在卒然遭到這種令人頭痛的物資不足苦況，不用說，在過去很久時間裏過着富裕生活驕生慣養的美國國民，當然是一點也不能忍受的狼狽狀況，也要比其他國家特別而且厲害的，美國國民心理的恐慌，當然也不難想像，他們都是想多買一些，防衛將來的不足，一個不讓一個所以最近美國國內的各角落裏都可以見到一些主婦們盡力囤積物資的風氣，而這種風氣還是愈來愈厲害的流行着，因為這種風氣的流行所以便行着發生了很多的悲喜劇，有的真是令人捧腹，現在我們介紹一件笑話便是在這種主婦囤積之風正盛時所發生的一件喜劇，由這件故事也可以窺知他們的心情是如何可笑可憐了。

在布魯克林市中，有一個極為勤勉的主婦，因為受着物資不足的重壓，心中總想多預備一些食糧，以防備將來所以便大量的買入罐頭桃，番茄，豆類，肉汁等，數目相當可觀，所以便把這些食品分別貯藏在七個屋子裏，而且都裝的很滿，這時這位主婦心裏是多麼高興得意呢不料正在志得意滿的時候，便發生了一件意外的事情，有一天不知因為什麼，忽然自來水管發生障礙，水管破裂，全流在這七個屋子裏，囤積的物資也都被水浸起來，食品外面的包裝，大體都浸的不成樣了，裏面的東西如何，還不能知道，這位主婦手足無措，最後方想起一個辦法，便寫信向該市罐頭製造業者的機關雜誌答問欄訊問，訊問的大意便是「怎樣才能判明裏面的食物如何」那個雜誌的執筆答問者大概也沒有過於良好的方法，所以便很巧妙的回答說，「裏面的食品是不是已經壞了，最好是把罐頭盒蓋啟開，一看便知端詳了」。

醬油製法

醬油為調味必需之品，富含蛋白質，有開胃補助消化之功，我國每年消耗量，約在十餘萬萬元，較糖之消耗，多至十倍以上，醬油之原料為大豆麥粉食鹽等，吾國大豆產量甚富，鹽業本極發達惟一般醬園，均墨守成法，不加改良，以致營業均呈不振狀態，近年以來吾國各地學術機關，特闢工場，研究醬油釀造之新方法，以為提倡，成績甚佳，各地醬業，起而仿效，現市上所售新法製成之衛生醬油日見增多，此乃我國醬油工業之好現象也醬油色紅褐，質厚，具特殊香味，含多量非蛋白質氮素超出蛋白質氮素，三至二十七倍，醬油製成時，最重要之化學變化，即為蛋白質之分解，與澱粉之糖化，藉某種黴菌，使黃豆麥粉中原有蛋白質，分解為易溶於水之蛋白質，或竟進一步分解為各種氨基酸等等，甚至分解成氨，藉某種黴菌之糖化作用，使黃豆麥粉中之澱粉成為糖質，糖質之一部，相繼分解與化合，成為酒精，有機酸而至有機醬油之香味，即因此種有機酸存在之故，醬油對於人生，並無或極少直接營養之價值，惟可以調味，增香人胃口，促進消化機能，促進腸部營養物質之吸收，並可促進腸內蛋白質消化力四至八倍，與糖化能力四至三十二倍，

我國舊法製造醬油，乃將大豆（即黃豆）浸透，蒸熟，放冷，拌以麵粉，鋪于竹匾置室內之棚架上，任其天然發酵，約一二星期之後，豆麥之表面，發生黑白黃綠各色之黴，即成醬油麴（俗稱黃子）和以鹽水，置巨缸中曝露廣庭，時以鐵鏟播拌，約年餘後，即成熟為醬醪，取此醬醪若干，再和以鹽水若干，曝晒十餘日後，裝入布袋，榨出液體，即成醬油舊法醬油，因所用麴中黴菌極為繁雜，對於醬油釀造，或為有用，或係無用而且有害，故麴菌能力薄弱，醬油成熟時長，以致製品不佳，成本高貴，晚近新法醬油製造方法，即採用醬油麴中對於醬油釀造效用最大之菌，加以純粹培養，排除其他有害之菌，如是則（一）麴菌能力強大，可以縮短醬油成熟時間（二）製麴迅速（三）不受天時之拘束，四時均可製造（四）舊醬醪不必日晒（五）製品優良，味美芳香，較比適於營養云，

珍聞

南斯拉夫的壽星

南斯拉夫有老人名齊列權者現在是他一百一十六歲生辰齊氏自稱曾經九君，娶五婦易牙五次，但仍繼續生長新牙，自信為波斯尼亞最老的人，現在每日尚能行五哩，以保健康，齊氏自稱，不知其裔共有幾何，渠前曾於故鄉充衛兵，故享養老金已五十六年，其婦年九十，已現老狀，齊氏曾云，他日婦死將續娶一年青婦人云，

廣東鬧房俗

多方調笑最使新娘難堪

婚禮風俗各地迥異其趣，但廣東的順德尤為特異，迎娶的日期先由男女選擇兩個，一為上半個月，一為下半個月，聽女方決定，大約以避免女子經期前後為第一要件，在決定日期之後，女子每天必在閨房啼哭，有時女子的母親或伯母，嬸母以及姊妹，在旁邊陪同大哭，謂之哭嫁，慣上說來，無論是富貴貧賤人家的女子，當出嫁之前，都是要痛哭流啼的，據說是越哭越發旺，亦說是衝動喜神，

到了迎娶佳期，男方必備辦綵輿及執事，到女方迎娶新人，其時女方的父兄亦有準備，俗例由新娘的父親或長兄將新娘抱至香火堂屋，向祖先行禮，謂之辭祖，新娘則放聲大哭表示一種戀戀不捨的意思登綵輿後，猶大哭不止，及至將到男家時，其聲始息，綵輿到達男家的門口，無論天氣的冷熱，新郎必持白紙扇一把，至綵輿前將扇頭向綵輿一敲，謂之踢轎門，

新娘既由綵輿裏邊出來，新郎不待交拜，即先候於新房門首，門前設有竹梯新郎穿着禮服，登到梯的絕頂，親友羣集於梯下，勸新娘以酒，口呼步步高陞，俟女僕背新娘至梯邊新娘的高度適與梯等，新郎即乘勢以手挑其首帕，新娘頭臉現出，頭上帶一虎頭形的絲冠，必俟入洞房後，方才卸去，謂煞氣極大，兒童遇之，定不吉利，古禮御輪三周，妻至則長揖以入，且用賓客之禮待之，所以致敬的意思順德的風俗，完全與之相反，不知何故，至於見翁姑時，必要膝行，庭中置方棹一張，新娘膝行於棹之前方，必叩首數次，膝行至棹之後方，又叩首數次，如是周而復始者，約計數小時之久，廣東土俗即係跪茶跪酒，新娘多有不勝其痛苦而當場流淚的

鬧房的辦法，分為文明鬧房及野蠻鬧房兩種，文明鬧房，即係撒帳，撒帳文有長的，有短的，有文言的，有白話的，有四六句對仗的，有粗俗不堪的，至若撒帳時所用的花生，瓜子，蓮子，棗子，原係取其吉利之意，後來多半加用棉花子，大豆，芝蔴甚至用很小石子的，野蠻鬧房，俗稱會友，不過其關係又非諳及，其次序係先由未冠者數人，聯合一小團體，專預人家迎娶時以便狼狽為奸，鬧房之日友人畢集，新娘立於中庭四面八方的友人，賢愚不等，有多方調笑的，甚至有迫令新娘為不能為之事稍不如命，則多燃爆竹，新娘的面目手足衣服，常有被火燒的，其情狀之慘恍若囚犯之受刑一樣，更奇怪的，是來賓客鬧房時不許新郎在側，實不知其目的之所在，

小兒發育須要順調

對於健康關係極巨

欲理解小兒身體的強弱，應該先驗得他的發育狀態，因為康健的小兒，他的發育有一定順序的，發育不順調，我們就不能說他是康健，初生小兒的體重，據各學者研究的結果，男乳兒平均為三千瓦，女乳兒為二千八百瓦初生兒生後二三日體重減少得非常利害，尤其是第二日減得更利害，四五日後體重減少停止，為什麼呢，因為生後四五日間，身體分泌物頗多，以後體重漸次增加恢復分娩時的體重（大約一週間至十日）十日以後，漸次增加，與日俱增，其後均加，增加如下表所示，又月數增加，體重增加之數，反為減少，

乳兒體重增加表

月數	增加體重
一個月—三個月	二九—三四瓦
四個月—六個月	二三—二七瓦
七個月—九個月	一五—二三瓦
十個月—十二個月	一二—一九瓦

依據上列體重增殖的標準，各月之終，康健乳兒的體重如次表所示，

出生時	三〇〇〇瓦
滿一個月	三八〇〇瓦
滿二個月	四五〇〇瓦
滿三個月	五一五〇瓦
滿四個月	五七五〇瓦
滿五個月	六三〇〇瓦
滿六個月	六八〇〇瓦
滿七個月	七二五〇瓦
滿八個月	七五五〇瓦
滿九個月	八〇五〇瓦
滿十個月	八四〇〇瓦
滿十一個月	八七〇〇瓦
滿十二個月	九〇〇〇瓦

說明，生後五個月為出生時的二倍，十二個月為其三倍滿一年以後，亟退，

滿一歲	九〇〇〇瓦
滿二歲	一〇〇〇〇瓦
滿三歲	一二〇〇〇瓦
滿四歲	一三五〇〇瓦
滿五歲	一六〇〇〇瓦
滿六歲	一六五〇〇瓦
滿七歲	一八〇〇〇瓦
滿八歲	二〇五〇〇瓦
滿九歲	二一〇〇〇瓦
滿十歲	二三〇〇〇瓦
滿十一歲	二五〇〇〇瓦
滿十二歲	二七〇〇〇瓦
滿十三歲	三〇〇〇〇瓦
滿十四歲	三四〇〇〇瓦
滿十五歲	三九〇〇〇瓦
成人	五四〇〇〇瓦

說明，十二歲小兒的體重，係成人之半，到二十五歲為出生時的十八倍—二十倍，這是有理想的增加，二十五歲以上，大約沒有增加，這是極普通的，

空中魚雷解說

每月科學發表

在以往只有水中魚雷，係以魚雷艇或潛水艇由放射管道內，以高速放射出來，轟擊敵人軍艦，一經命中，全艦沉沒，所謂暗箭難防，良有以也，近又有所謂空中魚雷者，係由雷擊機自空中放射以高速落水，復繼續前進，以轟敵人軍艦者也，所謂雷擊機者即裝有放射器之飛機專門乘艦隊之不備，而由空中放射空中魚雷者也，雷擊機在水域作戰上優於轟炸機因轟炸機必須飛翔至敵艦上空施放炸彈，時有被高射砲擊落之危險，而魚雷機則係在敵艦遠方翱翔，俟得適當位置，即可施放空中魚雷，遠在高射砲射程圈外，故十分安全，近期每月科學畫報刊有空中魚雷一篇，解說至為詳明，如函附郵票七十六分寄至天津盛茂道九十六號每月科學社，即有一冊寄贈云，

北京的各種水禽（下）

王敬思

培爾鴨 三月十四日所看見的水禽似乎仍是前幾天所見到那幾羣的水鳥，不過又多添加了幾種，北京與中海之間石橋南面那隻黑鴨仍是孤獨在那里吃食，附近有兩個鵰鴨在那里游來游去，後來仔細看去，方知道並不是，據筆者認為是將來此地的小鵰鴨之一種，鵰鴨的白脖子乃是它的特別標記，三四羣鵰鴨大多數是白色的雄鳥仍是分散地游泳，不過又多添一些樸素的雌鳥及小雛，那邊一大羣鐵尾鳧數目有一百多隻，仍似先前那樣吃食，在這一大羣那邊更遠的地方看見六隻「培爾鴨」，培爾鴨全身是純黑色的，祇有肚皮是白色的，翅膀上有一個白色的圓點，但在近處觀察之後，原來在黑色的頭下頸部地方則轉變為紅色，以逐漸至於胸部及兩脇地方，藍色的嘴在遠處也可以看得清楚，由於這個原故，所以「培爾鴨」也常叫作「藍嘴」與名叫「白眼」的潛水鴨類相關連，在春季未過之前，在北京地方可以見到四五種「白眼」之類水禽的。

赤頸鳧 在大羣的附近，筆者又看見三個雄性的赤頸鳧，這類水鳥與水鴨類性質相同都是在淺水水面吃食的水禽，這種美麗的鳥有深棕色的頭及頸，胸部及下部是白色的，淺灰色的身體，黑色的尾巴，翅膀上有白色的點，這種鳥與紅頭的鴨子不同，廣咪鳧有孤紅色的頭與赤頸鳧不同，而且胸部是黑色的，有三角形的黑色尾巴下體是淺灰色的，

鳧類 即水鴨類 所叫的輕嘯聲音常與其他種的鴨類相參混，這種叫聲與鴨類的瓜瓜叫聲不相同，吾人很會聽這幾種叫聲，但是鳥類叫聲多了，有時候就很難分別，最後在大羣的北邊水面，又看見一個大鴨，筆者用望遠鏡一看，看見這個大鴨亮綠色的類似鳧類的頭部頸部，但是在頭上有一道白色狹形的花紋，栗色的胸，黑色的後背，兩邊是淺灰色的肩膀，

三月十五日，筆者又去中海看見兩個黑鴨羣裏又添加一個黑鴨，三月二十日在同一地方，那黑鴨羣的數目竟達到三十五隻，但是其他的地方則一個也沒有，那一羣鵰鴨似乎仍沒有改變，但是前次那里有一隻水鳧的地方現在又來了兩羣共有四五十隻的美麗的雄鳧，以及數隻純褐色而有斑點的雌鳧，

野鴨 果然不出筆者日前所料，在大羣的水鳥之中又發現了三隻是紅頭而屬於藍嘴之類的水鳥，在那邊又發現六隻鵰鴨之類的野鴨，這幾隻鴨乃是衆水鳥之中最大的動物了，野鴨的全身除了黑色的頭以及黑色的背之外幾乎全身都是白色的羽毛的它們都列在一排，頭仰向後細長的頸項放在胸前，靜靜地在那裏曬太陽，今天又看見這幾隻野鴨很忙地在那裏吃魚，它們吃食的方法在兩天之前，被胡巴德先生所發現，現在告示筆者加以注意野鴨們慢慢地向前浮水，嘴伸在水中，眼睛留在水面之上，以備清清楚楚地觀看水中的游魚，它們似這樣的方法捉魚，在水中浮有二三百碼之遠，同時筆者也在岸上跟隨着它們走，

筆者正在觀看水上三三五五的野鴨正在捉魚吃的時候，忽然見一個「黑耳鳶」在高處飛翔，正在尋覓一點食物黑耳鳶看見水面上鴨類游泳稍為稀疏的時候，它立刻飛下來撮着水面上一點食品而不驚動其他的水禽，這時水面上這些水鳥全都避藏，有的潛入水中，有的飛起水面有一羣水鳥發出驚報的音聲於是有許多水鳥一齊飛起來聚成了一大羣，而環繞這湖邊飛行以避黑耳鳶，它們都自然地驚戒，一個緊挨一個飛行，這時筆者再看那幾隻野鴨已然都不見了，當時筆者心中明白，它們在接到第一次警報之時就立刻潛入水以躲避去了，如果有一個鷹在水禽之處飛行的時候，水鳥們常有這種的現象，

黑耳鳶 大羣的水禽環繞飛行數匝之後，似乎大家一致行動似地又落在各羣先前各自吃食的地方而重覓食去了，據筆者思想，它們錯把一隻鳶當作鷹了，實際上鳶從來不敢捉一隻健康的水野，鳶是一種笨物，兩翼張開到似一個鷹的形狀，但是身體及兩爪及翅膀都沒有多大的力量，小動物的屍體以及蛙鼠之類是它的食物，水上的鴨類以為它是一頭鷹，其實美國卻有一種「鴨鷹」能以胸骨撲倒水鴨而勉強捉擾水野而飛身起來，吾人都可以分別出鳶與鷹的不同之處，因為鳶尾巴有凹角形，而鷹的尾巴是圓形的在鳶的翅膀下面正中向前凸骨的地方，有一片白色的羽毛，但是高地的鷹的翅膀上也是有白色斑點的，這種鳶在北京地方一年之內常可以看見，有的時候在冬季最多因為鳶類這時候多到北京城來覓食的，在夏季之中，北京各處高塔的建築物上所有的小鳶多正是覓吃食的時候了，這種小鳶的尾巴卻是圓形的，所以人們常認它們是鷹，事實上，鷹類的飛禽在北京來的時候很少，它們都住在北方山裏以及蒙古高原但是有的時候它們也南來移棲，不過它們都是結成小羣高飛在天空經過北京城的，

譯自「北京英文時事日報」三月二十九日第五版，原題MIGRATION NOTES，原作者GEORGE D. WILDER

中國聯合準備銀行創辦
有獎定期存款（現正辦理中）
一戶壹百元整（每人存入戶數無限制）
定期二年息三厘
獎金
第一年度 一萬戶中中獎者五千零十七戶
特獎壹萬元最少五元計三、〇五四戶
第二年度
特獎五千圓最少五圓計一、九六三戶
開獎
第一年度今年八月二十日
第二年度明年八月二十日
支付獎金
第一年度自今年九月一日起
第二年度自明年九月一日起
辦理期限
至七月三十一日止
承辦銀行
河北省銀行 冀東銀行 大阜銀行 魯興銀行 山西實業銀行 河南實業銀行
此種存款獎金之多罕與倫比既饒興趣復可獲利履行儲蓄當仁不讓各界人士曷興乎來
戶數有限一經滿額即行截止請速加入勿失良機
詳細情形請向就近承辦銀行洽詢
履行儲蓄 建設華北

淋病三天保好
醫師劉慎之多年研究奇法治療急慢性淋病梅毒魚口下疳等女人白帶各種毒症治愈多人負責除根
保無痛苦割包皮痔子 保管痊愈
協和病院 地址法租界綠牌電車道巴黎飯店對過

化堅袋 不必服藥針灸 腹中積塊自消
此袋專治男女老幼腹中一切氣塊血塊食塊痞塊小兒大肚痞婦女血瘀等症無論遠年近日一經無不立見奇效 ▲價目每劑八元中劑十元重劑十二元
概無代售 謹防假冒
詳細仿單函索即寄外埠函購另加郵費五角
第二期考取第一名 醫士王子萬 寓天津河北黃緯路東首第三門 電話六局一〇二〇號

用先天補物・補後天虧損
胚生蒙
確是超越賜保命之臟器製劑
本品成份名貴，採用去界最近新發明之「胚胎素」為主劑，配合腦下垂體、人參、肝膏、維他命、鐵、鈣、等物質、兼籌並蓄、功合人體需要，故問去未久，行銷大暢，功能靈確，於此可見一斑，誠為國產補劑之冠。
上海新亞藥廠最新貢獻

藥房均售
PLACEMON
華北總辦事處
天津特別行政區十九號路十六號電話四三一四〇

長命牌
命保賜他維
補針 補丸
維他賜保命補治四肢百體五臟大腑無所不至要明瞭牠的功效請詳閱下面圖畫就可一目了然

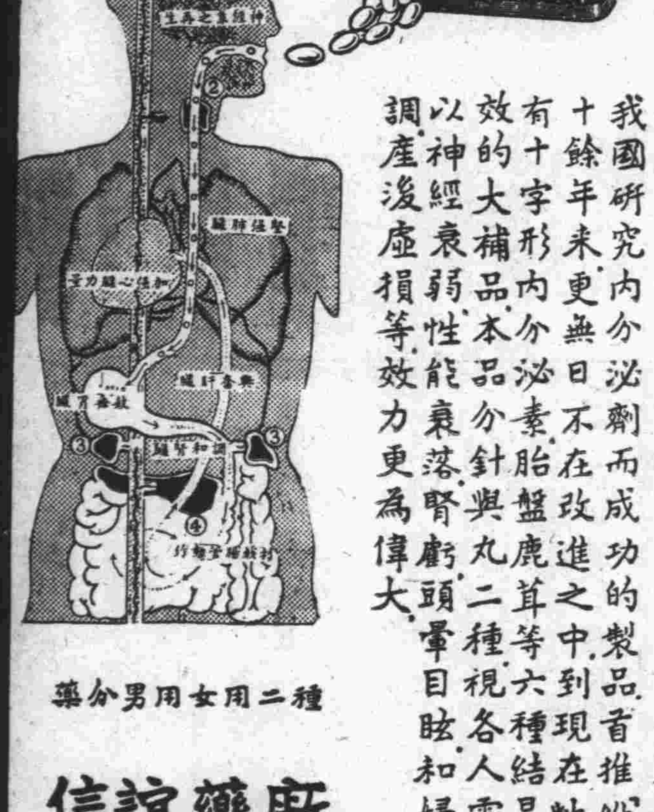

我國研究內分泌劑而成功的製品首推「維他賜保命」有十餘年來更無日不在改進之中到現在牠的成分含有十字形內分泌素胎盤鹿茸等六種結晶體是最有效的大補品本品分針與丸二種視各人需要而定尤以神經衰弱性能衰落腎虧頭暈目眩和婦女月經不調產後虛損等效力更為偉大
男用女用二種分藥
信誼藥廠 製監
各大藥房均售
信誼藥廠華北總辦事處 天津法租界中街

肺病專家 古今人
如有痛苦可隨時出院不取分文
天津法租界六號路渤海大樓旁那大夫診所．電話三五三二七一
天津國醫學社社長 國醫治療肺病三十餘年

住院戒烟 贈愛文書

梅毒根治法 每冊三角
淋病根治法 每冊三角
經售處：法租界佩文齋．世界圖書局．大胡同江東書局．

施今墨 委託 親傳弟子 趙沛霖大夫 代理診務
寓法租界北辰大飯店 電話三局八二九號

陽萎早洩．發育不全
余自幼犯手淫以致發育不全，生殖短小，夢遺滑精陽萎早洩等遍醫無效經法租界廿一號路壽德大樓五樓98號張潤甫大夫診治服秘方月餘果然全愈特此介紹 △門診上午十點至十二點下午二點至五點診金兩元 介紹人李寅生謹啟

淋病專門 一針止淋 一鳴醫院
義租界東馬路五十號

遺精立癒
實驗秘製長壽丸
天津南市廣播電台迤西廣善大街北口路西御壽堂

天津中國農工銀行
儲蓄部辦理
活定兩便儲蓄存款
有定期同樣的利息
有活期同樣的方便
行址法租界中街
電話三三二八九一 三三一一六

本院免費函授十大學科「國醫標準講義」

淋病專科 四日全愈
男女新久淋病白帶尿道腫痛睪丸炎等症本所現用最新專藥治療當日止痛四日負責除根
北方診療所
法界二十四號路西頭 電話三局一〇六九號

淋病新療法
德國新藥加拿胖淋注射，效力偉大超羣，一針止膿，
備有顯微鏡免費檢驗淋菌
頤和診療所
法租界廿四號路一三九號 電話三二二七九

冀東第三屆聯協

舉行二日已圓滿閉幕

【唐山特訊】冀東道第三屆聯合協議會、二十九日上午九時在唐山開幕後、三十日爲第二日、出席者與第一日同、上午九時振鈴開會後、首由勸農模範場說明施政方針、次由合作社說明業務方針、旋即開始議案審議、並經議決致電感謝華北軍最高指揮官岡村大將、並向唐山日軍部隊長、治安軍唐山行營杜主任分別致遞感謝狀、感謝東亞解放及確立治安之辛勞、迄十二時半、將上程議案、全部協議終了、當討論議案之時、各代表辯論甚爲激烈、其爲公精神、洵足可敬、下午三時繼續開會、由勞工協會說明業務方針後、議案審議委員會報告、文書路同事項答案整理委員會問答議案裁決、臨時動議、報告、議案審議經過報告、推定省聯代表、於是全部議事告終、議長、副議長、書記長、書記退席、舉行閉會式、全體肅立、向國府旗行最敬禮、長官訓詞、來賓致詞、代表答詞、新民會冀東道總會事務部長屈玉燦氏致閉會詞、萬歲三唱、迄六時許、始行圓滿閉幕、當晚七時、冀東道新民會長特假鴻宴飯莊、宴請聯協代表、來賓及會務職員、又各縣出席代表、定一日分別返縣、

感謝電 華北最高指揮官岡村大將閣下鈞鑒、大東亞戰爭開始以來、貴國皇軍勇往直前、精銳所至、拉朽摧枯、英美勢力、悉被廓清、東亞新秩序順利進展、東亞解放指顧觀成、茲經第三屆聯合協議會議決、謹代表冀東民衆敬致感謝之忱、謹電奉達、伏希垂鑒、新民會冀東道第三屆聯合協議會全體代表叩、

感謝狀 爲感謝事、竊查頻年以還、匪共披猖、肆行破壞、擾亂治安、幸賴貴軍大張撻伐、悉被殲滅、政治推行、建設發展、人民共躋樂土、茲經第三屆聯合協議會議決、謹代表冀東民衆、敬致謝忱謹狀、治安軍行營杜主任鈞鑒、新民會冀東道第三屆聯合協議會全體代表謹呈、

言、頃以第四次治運、行將期滿、效果宏大、成績卓著、茲爲加強推進治運精神、堅定民衆持久心力起見、特遵照省令、於六月十三、十四、十五三日間、集中全縣軍警官民依照治運之三大目標、徹底實施各種有力工作、並於十三日在南關王廟戲場舉行慶祝大東亞戰爭勝利民衆大會、由王知事講述友邦皇軍於南洋上所獲之赫赫戰果、及必勝之理念、英美聯軍之脆弱、與潰敗之因素、又闡述治運之真諦、嗣由各機關各團體各學校及商民代表相繼講演、言詞懇切、聽衆動容、同時令飭宣傳班張貼標語散放傳單、並於各街通衢懸掛字幕、及巡迴講演等等工作、復於十四、十五兩日、由各科室抽調幹部人員組成臨時宣傳工作班數班、携帶大批宣傳品、按照計劃項目、於當日分別赴鄉實施擴大宣傳云、

濮陽治運實施經過

側重宣傳促民衆協力

【濮陽通訊】第四次治強運動未三日之工作實施情形如下、（一）寫製大批宣傳標語於城市交通路口張貼、喚起民衆注意、（二）分派宣傳員出發城關各處作街頭講演、計一、東關東大街派由教育委員桑鴻鈞担任演講、講題大意、四次治安強化運動、雖已屆終了、然吾人今後仍當本此目標、繼續邁進、蓋所謂終了者、不過因工作步驟之進行暫行告一段落而已、並非吾人全部之工作、已達到最後圓滿成功之謂也、二、西關西大街派由教育委員新炳炎担任講演、講題大意、大東亞聖戰之能否獲得圓滿之勝利、實基於吾人之治強成績如何以爲斷、故吾人必須竭盡全力、官民一體切實完成四次治運中所標榜之三大目標、三、南關南大街派由宣傳員賓澤遠担任演講、講題大意、四次治運所揭示之目標有三、一曰解放東亞、二曰剿共自衛、三曰勤儉增產、三者之中、尤以「剿共自衛」爲最切急之務吾人必須努力消滅匪共、確保地方治安、然後從容致力於農事生產開發資源、以爲前方大東亞戰之後盾、四、北關北大街派由宣傳員王韶華担任演講、講題大意、四次治安強化運動、今日已告結束、在此運動期間、吾人在工作收穫上雖已獲得了相當之成果、然決不能因此自足自滿、仍當繼續努力、以期全部工作之貫徹始終、從而完成吾人「大東亞解放」之神聖使命、

安國民衆大會

【安國通訊】該縣知事王永

三河組赴京參觀團

分兩組出發均已返縣

【三河通訊】本縣吳知事及柏本首席參事、爲欲使僚屬澈底、認識此次東亞解放戰之實際狀況起見、特飭縣屬各機關、及新民會職員學校混合組織赴京參觀團、藉參觀東亞博覽會之便並赴新民報及模範監獄參觀、俾作改革本縣監獄看守所之借鏡、計前後分編兩組、輪流前往、計第一組由秘書郎成志爲團長、率領團員有民政科李科員、教育科曹委員警備隊程副大隊長、張事務員、第一中隊董隊長、警察所劉督察、海所員、吳系長第二組由秘書鄉維棟爲團長率領團員、計有秘書室高辦事員、民政科趙辦事員、教育科金辦事員、司法科周書記員、警察所李系員、警備大隊侯事務員、第二三中隊甄李二隊長暨縣立各校職教員等、共約四十餘人、參觀時日、爲每組三天、刻均前後返縣、於臨行前、並由吳知事對各團員加以訓話、大意謂、大東亞博覽會爲我東亞無上光榮事蹟所表見、諸君此次赴京參觀、不特增益聞見、且可深切認識友邦聖戰之偉績惟此行係屬三河縣公署之團體行動、名譽攸關、各宜束身自愛、一切行動、悉聽團長之指導、切勿獨出己見、越出團體範圍以外、以免遺笑大方云云、各團員於聆訓後、莫不私心竊幸、此行不只廣開眼界、且於知識經驗獲益尤深云云、

碭山自治人員

訓練期滿授獎

【碭山通訊】本縣第三期自治人員訓練、現已訓練期滿、於二十三日上午十時、在該所舉行卒業典、及證書授與發給獎品、是日計出席者有尹縣長、〇〇皇軍警備隊長松本憲兵隊長、橫內顧問、及各機關代表、暨受訓學員等約百餘人、行禮如儀後、即由尹縣長等分別相繼致訓詞、語多勉勵、並對自治人員受訓後、應負之責任、講解尤爲詳盡、最後由學員致答詞、證書授與發給獎品、及舉行宴會、盛況隆重、極爲歡洽、至下午四時許始行散會云、

濱縣聯運大會

民衆學生參加四千人

【濱縣通訊】濱縣縣公署爲謀民衆認識運動鍛鍊人之身體、促進人人熱心運動起見、本署與新民會合同舉辦聯合運動大會、事前經數方多日之籌備、一切完全竣事、特於六月二十日在新民體育場盛大舉行、是日天氣清和、歲熟異常、參加者有駐濱友軍〇〇司令官、陳縣知事、警察所長、警備大隊長、暨縣署全體職員、各機關團體學校民衆等共參加到會四千餘人、會場警備、由警察所警備隊担任、極爲週密、在大街衝要地點、暨會場大門搭紮彩坊、懸掛布幕、全城張貼標語彩棚亥座、羅列獎品甚多、頗爲輝煌、上午九時宣告開會、首由各機關學校民衆等、順序列隊繞運動場遊行一週、繼而依次南北列隊行禮如儀、全體合唱國歌、向國旗行三鞠躬禮、爲大東亞戰爭英靈默禱、旋由陳縣知事、司令官、鈴木顧問訓示、詞意極爲懇摯、訓示畢、十時即順序開始運動、日本各選手、在烈日酷熱之下、精神煥發、大顯身手、其中以八百米接力、五千米競走、尤爲精彩、又有二區武術團體表演技術、甚爲精彩、繼續評判優劣、即時頒發獎品、迄至下午七時許、各項目進行終了、由陳縣知事致辭、全體合唱東亞進行曲、繼由縣知事領導三呼萬歲大會始圓滿閉幕云、

慰問魔術團

蒞臨澤縣表演

華北區域自第四次治運實施以來、官民協力表裏一體熱烈展開、三大目標表現自然化、且邇來晉冀豫邊區勦討經軍官民合作之努力、收獲大戰果、甚致各縣警備汽路之修整、異常勞苦、近經方面軍高級長官爲慰勞軍民起見、特由北京邀來名魔術家劉靜齋、全體團員男女老幼約三十餘人、於二十二日蒞臨本縣、由縣署特派專員負責招待、於下午四時在城內西北隅、新民運動場搭架棚台開始表演、表演各項驚人奇技、參觀民衆不下三四千人、當場鼓掌、喝彩之聲、歡如雷動、旋由路縣知事、及皇軍隊長分別宣佈皇軍高級長官派遣此魔術團到縣慰問之意義、連續表演二日、二十三日並加演夜場、燈燭輝煌之下、尤爲精彩、誠本縣空前之盛舉、

莘縣剿匪大捷

斃匪多名鹵獲極多

【莘縣通訊】本縣自第四次強化治安運動熱烈展開以來、縣署全體職員官兵等、在劉縣知事領導之下、對於各項工作無不努力邁密計劃諸漸推進、復對肅正工作尤爲活躍、劉縣知事今以四次治運既屆終了、對於宣揚旬間亟應積極推進各部門工作、以期達到丙地區收到乙地區之步驟、茲於六月二十四日晨三時經大隊副叢文山會同指導官、及新民會參事、督率縣警備隊、並自衛團、出擊隊、工作隊、宣傳班等、携帶大宗宣傳品、馳赴西鄉第四三五各區地帶實施宣撫、不料進至第四區所轄之南吳村遭遇僞十六團匪部約百餘人、雙方遂即接觸激戰約一小時、匪等初則頑抗經叢大隊副指揮有方匪終於不支當即潰散、我軍奮勇殺敵精神煥發獲八路犯秦洪祿、闞文秀二名外又張玉珍一名、六響鉛彈槍一支、手溜彈四枚、麥子四袋、斃匪六名、傷十數人云、

【又訊】本縣端陽節遵照舊時習慣、官民一體同慶昇平、蒙我縣縣知事劉仙舟氏、惟念本署全體職員對於各項工作、不無勤勞、均有成績、爲體恤起見犒使獎賞、上至秘書科長、下至各職員及夫役等均獎洋二元、以示鼓勵、全體同仁莫不額首稱謝感激盛意云、

三河擴大宣傳

收獲效果極偉

【三河通訊】本縣北門外有娘娘廟一座、爲明末所建清室中葉曾經重修一次、古蹟輝煌莊嚴肅穆、全境廟宇罕與比倫、爲本縣最負盛名古剎之一、歷年舊五月初十、十一、十二日爲廟會之期、香火之盛、爲全縣廟宇冠、更有少林、獅子、大鼓各會助興、尤爲生色、在距廟會前數日、本縣紳商等以今夏亢旱不雨、禾苗將枯槁特聯合各鄉民、在廟內舉行祈雨大會、吳知事偕同鄉郎二秘書會親往拈香、以表敬意、適於當日午後正值烈日當空之際、天氣突變、濃雲四佈、閃電交輝、細雨霏霏、澈夜未止、於次日平明大雨傾盆、竟日始息、闔縣民衆、以仰承天祐、普降甘霖、因之今歲廟會各鄉村中善男信女燒香還願者較之往年增加數倍、吳知事以此際正爲宣傳之絕好機會、特飭各科及宣傳室於是日組織宣傳講演班、在廟之內外集合民衆、分班講演大東亞戰事實況、共匪種種慘無人道之暴行、及第四次治運民衆應澈底瞭解其意義等等、講解極詳、民衆於聆聽後、咸皆動容、歡騰與掌聲遐邇成聞、空氣亦頓成緊張之象、一種熱烈之情況、實爲空前所未有、本縣警備隊程副大隊長以今歲之香客倍於往年、人數衆多、良莠不齊、誠恐不良份子有乘機搗亂情事、除飭警備隊嚴加戒備外、程氏並着便衣服往來於人叢中巡視、遇有可疑之人即加以盤詰是以秩序甚爲井然云、

各縣祈雨忙

密雲交河並降甘霖

【密雲二十四日訊】該縣自入夏以來、旱魃肆虐、禾苗枯槁、二麥已完全無望、農民盼雨望眼欲穿、知事韓宗琦氏、因關係農村命脈、全縣食糧至爲重大、乃召集全城紳商各界、暨城鄉保甲長於關帝廟設壇齋戒、於二十一日晨八時半、親率僚屬民衆赤足跪壇、虔誠祈禱、頃刻陰雲四合、普降甘霖、商民各界皆大歡喜、僉謂至誠所感、有此靈應、仍議續祈禱以期深透云、

【交河通訊】本縣邇來、天時亢燥、雨澤愆期、所有農作物、根蒂灰萎、秧苗漸萎、値此匪患漸平、人心甫定之際、且因旱歉收食糧難濟、深恐飢饉荐臻、影響大局、乃於夏歷五月十三日（二十六日）上午十時、縣知事孫耀先氏、率領全縣官民、在縣城西門裏山西會館關聖帝君廟前、設壇祈雨、拈香誦經祈禱、繼續取水禁屠素食、藉以取法成湯爲民禱於桑林之意、並飭縣境各處、居民循例、各系門口、插柳洒水、焚香頂禮、停止一切宴會娛樂、以期上邀天庥、甘霖早降云、

邯鄲縣境公路

動工修補已先完竣

今後行旅將大感便利

【邯鄲通訊】邯鄲縣境之公路、早經開闢完成者、計有邯武、邯成、邯肥、邯永、各路綫、近以本縣市面繁華、人口驟增、且又接壤之鄰縣到此運貨、車輛終日不絕於途、所有各公路因日久傾軋、難免有坎坷之處、當上月楊縣長赴鄉討伐時、見各路多有缺陷、頗爲軫念、當令各所派員當天一律修補、務使行旅不感困難、爲要況值此建設進展時代、關於保護公路、爲人民應盡之義務、尤爲國家庶政之要圖、何容漠視、並限於月終修補整齊來縣報竣、茲於本月初間已屆工竣之期、所有各區監修之警官、均經補修完竣、一一到署報告楊縣長、復經派員查勘、據報修補成績頗爲良好云、

制止物價暴漲

三河召開物資對策懇談會

【三河通訊】本縣吳知事、以近來物價騰漲、漫無限制長此以往、不只影響民生、且與地方治安亦有連帶關係、特於二十二日上午十時、在縣署召開緊急物價對策懇談會、聽取各方意見、出席人員除吳知事外、有鄭郎二秘書、各科科長、新民會王科長、合作社杜主任、及各鎭商會會長、各警察分所所長、警官等約六十餘人、首由吳知事發言大意、略謂查近來物價之奇漲、實出人想像以外、若不設法制止、影響民生至鉅、在操縱者只圖少數人之私利、一切利害均置之不顧、稍有人心、何忍出此、當此大東亞聖戰之際、非安定民心不足以鞏固後方、各商應體貼此意、共濟時艱、勿爲少數私利所誘、以顧全局云云、旋由各商會會長陳述對實施緊急物價對策意見並討論一切進行辦法頗詳、結果甚爲圓滿、直至下午六時許始行散會云、

新城識字運動

抽考小學生督促進展

【新城通訊】初級學童乃二代之新民、將來之主幹、其教學良窳、進度遲速、關繫國家、影響社會、至深且鉅新城縣知事張紹堉、顧問飯田清兩氏、爲考核已往教學之成績、課業進展之狀況、特製定抽考各級小學學生成績實施辦法、訓令各級小學各區教育經營委員會遵照、並派教育科教育館人員、於本月二十五日全體出動、劉督學赴高碑店區、吳視長赴泗莊區、李委員赴萬全莊區翁督學赴白溝區、劉科員赴中區、宣揚聖戰識字運動、督導識字班之成立、調查區款發放、表冊填寫之情形、增添學額、充實設備之督促、二十六日舉行考試、試畢、再赴他區、預計至七月五日全縣十三區二百二十八校可完全辦理清楚、所有試卷、由縣署評判、擇成績優良者酌予獎勵、列表分發各校、以資觀感、而促進步、似此雷厲風行、認眞實施、該縣教育之發達、益當突飛猛進一日千里云云、

靜海加寬護城河身

不勞民力堅固防禦

【靜海通訊】本縣護城河年久失修、淤塞狹淺、殊失防禦效力、知事鑒於夏防即屆轉瞬、青紗帳起、爲鞏固計原應召集民夫挖掘、惟正値雨後農忙之際、倘以召集往返工作、必誤播種之期、茲爲體恤民艱、知事躬親督飭警備隊官兵、担任挖掘、不勞民力、茲於本月二十五日起、每日上午六時至八時、下午六時半至八時半加班外、四小時工作、務使護城河加深加寬、以固防禦且使該官兵等鍛鍊強健體格養成吃苦耐勞之精神、該官兵得令後、均皆奮勇挖掘、爭先恐後、工作異常迅速、不日即可竣工而固城防云、

醫藥品配給要領

魯已奉內署頒發

【濟南支社電】山東省公署准華北政委會內務總署咨送醫藥品配給實施要領、分發華北各省及特別市知照省署准咨後、檢同該實施要領令各該縣知事遵照、茲將要領擇要錄下、醫藥品配給實施要領之第四項、載列醫藥品需要者、由每年四月至翌年三月、分四期如附表（三）、於需用前將醫藥品需要申求書、呈交本部、但特別需要者、須經華北醫藥品需給對策協議會之協議、及一般民間需要者、則由每一團體（醫師公會牙醫師會藥業組合）討論會議提交地區藥品需給對策協議會云、

寧津嘉獎有功勞者

勉對治安工作愈爲努力

【寧津通訊】寧津自第四次治運工作澈底施行以來、全縣治安亦臻鞏固、行政建設工作故而突飛猛進、本縣知事張事榮爲獎勵對第四次強化治安運動努力於剿撫、不辭辛苦之警團、特於本月二十四日午後一時、於會議廳舉行發獎大會式、出席計有縣知事、大日本軍守備隊長徐秘書、新民會千葉參事、趙主任、及各科長、各室主任、並警察所、警備隊、自衛團、各官員、開會如儀後首由縣知事致開會辭、繼由大日本軍部隊長千葉參事等訓詞、隨即發獎給功績人員以資鼓勵、得獎員名列如次、寧津縣警備隊第四中隊長鮑秀祥、第五中隊長孟慶儀、第二中隊長崔廷壽、第一中隊長宋文池、第三中隊長劉金鏊、督察長張鵬飛、第二分所長林成新、第四分所長吳張森、所員焦登科、一等警察王鳳儀、王常明、王登明、三等警察蘇慶春、寧津縣武裝自衛團第二分隊長梁遠城、第三分隊長于俊德、第九分隊長張鳳舞、第二分隊副分隊長劉桂芳、基幹特別工作隊第一班長周壽昌、班員張玉昌、各功績人員對縣知事之誠意、極表感謝、誓今後對治安工作愈爲努力云、

霸縣教育館長

報告參觀經過

【霸縣通訊】本縣王知事爲使一般民衆、對新秩序之建設、有更進一步之認識、並堅定其聖戰必勝信心起見、特於六月二十五日上午十時召集城關各大鄉長副、保甲長、自衛團、及各界民衆、不下千餘人、在縣署大堂前講話、首由王知事講述友軍襲擊加拿大溫古華島情形、及渝僞匪共之沒落狀況、并友軍最近在華南華中所獲之戰果、繼由教育館長韓蔭章講演參觀大東亞博覽會之經過其講演之主要內容（一）爲博覽會陳列準備如山之鹵獲品（二）爲新加坡攻略戰之激烈狀態、及友軍之巧妙戰術（三）爲夏威夷海戰、馬來海戰、香港入城式友軍之雄姿、與英美軍之慘敗情況、王知事等講演時、聲音宏亮、字句清楚、且均擅長表情技術以致各聽衆、雖在火傘高懸、暑氣逼人之下、莫不側耳靜聽、毫無倦容、尤以韓館長講至星加坡攻略戰之一刹那、千餘聽衆偶如神馳而往、一時肅靜停止、呼吸摒絕、除一人講演聲外、全場寂然、如無他人、足徵民衆對大東亞戰爭關懷之切、最後王知事領以大東亞戰爭期間、華北民衆應負之使命、及聖戰必勝之諸般證明、至十二時許、始於王知事領導高呼、「大東亞博覽會是築成東亞共榮圈的基石」、「大東亞博覽會的鹵獲品、是英美必敗的鐵證」等口號中、宣告散會云、

洞庭春飯莊

敝飯莊敦請名師精做南北時菜經濟便飯喜壽宴會隨意小吃各樣點心味美適口並設有一品食堂經濟合菜價目低廉歡迎外送地點適中設備幽雅清潔招待特別週到如蒙各界仕媛駕臨嘗試無任歡迎

地址：法界廿四號路世界大飯店迤北
暫借電話三・一一七一九號

包治花柳淋病 不好退洋

敝院醫師耿大夫研究花柳病廿餘年專門診治各種花柳病如病家不必來本院檢查診斷用藥扎針包治保險如病不好原錢退回故病者不必先來敝院可先由他家治療無效時再由敝院接治方知最爲可靠敝院早購備德國六〇六針及各種清血針三元五元七元九元十二元至廿元卅元對各樣花柳淋病所轉各症保險治愈永不再犯早九點開診至晚九點

包治瘊子 專治瘊子男女生於陰部不用刀剪全藥力不疼不腫不誤公事當大瘊子掉藥費廿元不好退洋每加五角

天津河東義界特二區兩交界電車道北 廣興醫院

愛齒齒科醫院

特別一區九号路三号（電八局一〇三）

院長 東京齒科醫學士 大鶴悅郎
醫長 東京齒科醫學士 松元影丸
日大齒科醫學士 和田音一
東京齒科醫學士 森島忍

本院特點：設備完善精良 專門醫師主治；治療期間迅速 醫治毫無痛苦；特聘中國醫師 並有優秀通譯；優待中華患者 應詢牙疾事項

三順鐵工廠

製造三力式精白高粱米機非常堅固使用輕便按設簡單其出品迅速本機自代風扇出糠免去使用風車之麻煩之處此爲本機特點備有新式玉米粉碎機立式米穀昇降機香油機

自動風車其他米穀機械設計按裝定期不誤售價低廉

天津小西關宜彰後餘慶里八號

民益機械廠

專造玉米蕎麥各種穀物立式麵碾及高粱機白機自動香油機昇降機擦米機豆腐機並其他糧米機之修理

請注意 米面莊

按裝備有樣本說明書函索即寄

天津河北小王莊楊橋大街聚成里二號
暫借電話六局七三八七號

農光藥 上市

殺蟲大偉其事

春風日暖、天長夜短、一日一周、工作辛勞、精神困倦、全身安眠、惡臭可惡、攻擊蒼蠅、蚊子、蚤虱、臭虫、咀如刀尖、利爲四面、勝過剪齒、利害、不禁千夜、痛不堪言、無法方、光百夜、計算十足保險、永遠除虫、商行不棄、

再產、藥如不靈、原洋退還

分經理、津浦路唐官屯全記號

歡迎代售

華北總經理青島天津駐津辦事處西馬路大通機內

北京分經理元興祥電話

天津市總經理南馬路聚興號

日本東京都 タキイ種苗株式會社出品

本外埠各商店各藥房均有分銷

雙猫牌

經濟漂亮

總經理 三井洋行
批發處
天津永興公司
東門內東箭道

血病妙藥 婦女通經月紅丹

此丹專治婦女經期不準、行經腹痛、月經不調血塊經閉不通肝鬱閉血三五月不見之婦人怪胎難產乾血痨瘀疾服藥立時化下通經活血百病消除無形消滅原氣不傷此藥經驗多年以麝香紅花破血化胎藥品神效孕婦忌用輕者二付保好重者三付全愈每付五元加料八元坐藥化瘀丹每付十二元函購加五角

王茂堂藥舖天津法界廿四號路坐北

五淋白濁 只以內服 立即痊癒 一瓶斷根 克奏神效

包裝 二〇片 一〇〇片

五淋白濁靈藥

特靈伯爾

テラポール

製造總發售處 第一製藥株式會社

本社 東京市日本橋區江戶橋

支店 天津日本租界見伏街

上海・奉天・青島・臺北

效力偉大

心臟胸胃

增強抗病霍爾夢即百病消除身心得能健強

古之有名武士護身用之印籠藥即現代評爲霍爾夢之麝香、犀角、熊膽、牛黃、眞珠及其他數種之精膽所配成之「救心」因動物成份故進入內臟吸取同化而促快血行及抗病霍爾夢分泌旺盛能消除一切病因誠爲身弱者之喜信也

特種動物霍爾夢精膽藥

救心

朝夕一粒

救心的適應症

因心臟病而叫苦的人
易致肋膜肺障害的人
胃弱而食慾不振的人
心臟衰弱心跳氣促的人
肺弱發熱多咳的人
盜汗夜不安眠的人
神經痛而手脚疼痛的人
因心臟脚氣而苦惱的人

免費奉贈

本舖備有「心臟病之調理與食之養生法」一書以明信片索取即寄

日本東京市京橋區西八丁掘二丁目五十七番地

救心本舖

振替（轉帳）東京七二六番

廢物加工報國 化學的新發明

小資本也能作大生意

各種膠皮車輪及其他一切膠皮製造品 修理機新發明

勿驚 總資本不過三百五十圓 月收入可得四百元以上

現代一切交通需要物品自轉車，人力車拉貨車，小電車等膠皮車輪及其他運動鞋長靴種種膠皮製品已有不足用之狀態因而膠皮價格較前非常騰貴敝號有見及此特代賣一種修理機械專備修理上述一切膠皮製品準能整舊如新堅固耐久並且資本不過三百五十元即可開業對於機械形體很是簡單在偏窄小屋即能作業至於修理方法特別容易雖老翁幼童皆可能作凡由敝號購用機械者必定將修理方法詳細教導如遠處購用者將說明書寄送一目瞭然對於所用之膠皮原料必由本號永遠配給決無缺貨之慮想此種最新營業眞乃生財之道也遠近諸君如有採用者望速前來定購勿失良機是幸「本機械得縣只限售賣一架其餘多一不賣如購機械作用法不明瞭本社派人指導所有該人員車費由本社担負每一日給養由購械家担負本機械便利十五歲以上者人就能可以使用」本機械效力能將破膠皮帶修理如同新的一樣請您再不想購買新帶使用

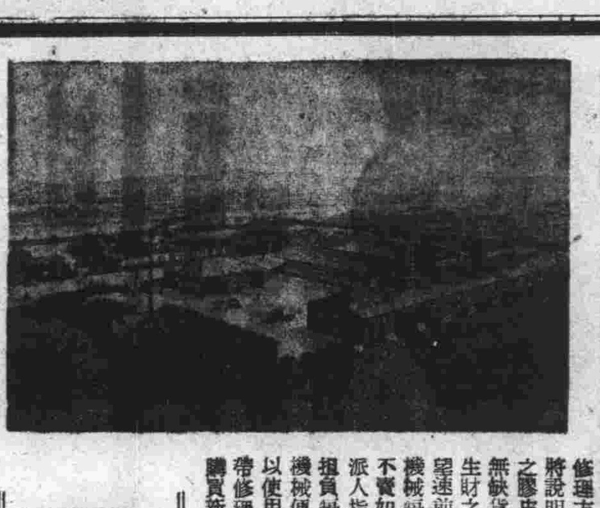

機器代理店募集

急告

你們非用不可的膠皮帶時下因爲膠皮原料缺少沒法製造新的所以把你們的舊破皮帶修理是爲你們的急務你們的舊膠皮帶無論怎樣破無論怎樣壞快快來修理吧保管化錢不多整舊如新倘若不信一試便知

各界諸君注意

歡迎外埠顧主函購請將詳細住址並附郵票一角寄下當即郵奉各種機器樣本不悞

營業種目

玄米機，石拔風口
附屬品一式製作販賣
各種車胎修補
修補材料
各種膠皮製品修繕材料
半新車胎販賣
舊車胎賣買
各種礦山農具機
釀造用機械具工
附屬品一式販賣
各種縫衣機販賣

新案特製

各種車胎修補機器
各種膠皮製品修理材料

製作發賣者

本社 興亞商工社

山海關南門外

私書函南綏中郵政局第五號
電話 二二一六
電信略號（タイ）又ハ（ヘタヤ）

B2146

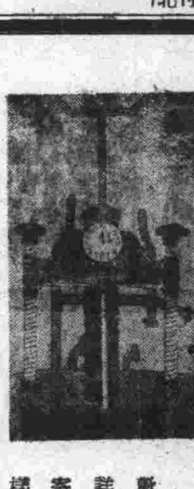

血壓高腦冲血 火熱痲木不仁羊角瘋中風不語不省人事小兒驚風等症

牛黃清爽丸

預防中風痰絕血壓高腦冲血頭暈牙痛頭痛卒然暈倒耳聾口眼歪斜半身不遂痰

一瓶四角一打四元

代售處 天津市場郭外前管太和堂南市大寶和小白樓天香室 北京大同志商店 濟南 張子栗房 天津鹽商 永興商店 泊頭 振興堂 唐山老仁和堂 滄州文華藥房 烟台 同仁堂 德商店

天津大胡同 宏茂堂出品

主要製品概目

發變電用機器
鑛山用機器
製鐵精鍊用機器
土木建築用機器
運搬荷役用機器
交通用機器
通信用機器
化學工業用機器
纖維工業用機器
一般工場用機器
電線及鐵、銅類
家庭用電氣機器

資本金 三億五千八百萬圓

北京營業所
北京內一區王府大街六十
電話（5）一八〇一・二〇八二

天津出張所
天津日本租界宮島街一番地六之四
電話（2）一一三四

本店 東京市麴町區丸之內二丁目十二番地

日立製作所

河北 冀東 兩行業務開始

改組後以商業銀行性質經營

河北省銀行、冀東銀行、現已改組、所有該兩行在改組以前、原定關係法規、自本年七月一日起、一律停止適用、河北省銀行並改組爲河北銀行、所有河北省銀行之債權債務、均由河北銀行承繼、該兩行今後均由聯合準備銀行監督指導經營業務、以調劑社會金融、扶助民生事業爲要旨、河北銀行資本金爲三百萬元、金額收訖（政府聯銀各出半額）董事長爲張君度、冀東銀行資本金爲五百萬元、收訖二百五十萬元（政府聯銀各出半額）董事長爲夏運生、一日上午十時、該銀行同時開始業務、記者特訪晤河北銀行總理張君度（見圖）及經理章晴蓀、詢以今後該行營業方針及個人抱負、茲撮要述後「本行改組後仍爲普通商業銀行性質、經營業務仍由聯銀監督指導、以調劑社會金融、扶助民生事業爲宗旨、內部機構、略有變更、職員人事、亦稍裁汰、關於發展業務、力期謹愼、易言之、今後則以適應國家、地方經濟需要爲標準、當前未敢妄期功績、而先整頓强化以期早入正規、再圖建樹、關於人事、務使位當其才、才盡其用云云」、

電電業務頗呈躍進

對現地事業作最高度完遂

華北電信電話株式會社、於六二十八日在京擧行本年定期股東總會、報告去年度業務成績、異常良好、頗呈長足躍進、而爲對應國際情勢現地之電報電話事業、作最高度之完遂、同年度之功績可謂甚大、該社即適應華北開發事業之堅實進展、除焦作外設置十五局之電報局處、更有新開設之電報局處與委託華北交通之電報取扱處、增設三十處、至於市外長途電話回線、天津濟南間外三十七回線之營業已告開始、更開始華北華中間之經濟活動緊密化、計締結華中電通與電話之業務協定、以資連絡發展、滿洲電電施設亦歸該社統一經營、一擧而告解決矣、茲將具體的內容分述如左、

電信業務、電報局處增設四六局、本年度末之現在總數達二〇五局、

電話業務、取扱處一八六、加入者增加六、二七〇、比之前年同期實增加一·二四五、二五四、

電信施設、本年度末回線數一六八、有線裝置座數、比前年度增加二五、

電話施設、山海關、秦皇島之電話施設已行買收、爲謀完全統合、又太原電話開通式後年度末現在回線數二〇（一）

華北電電股東會 商利益金問題

華北電電公司二十九日擧行股東總會、對於本期利益金處分案（年利六分）經當場議決茲述如左（單位千圓）

本期利益金	二、九六四
前期操越金	二三六
計	三、二〇〇
處分事項	
法定公積金	一九七
社員退職給與公積金	四〇〇
役員賞與金	一三二
配當平均準備積立金	一五〇
股東分配金（年六分）	一、五六六
特別公積金	四〇
後期操越金盈餘滾存	三六

華北合作事業總會

召開各地區聯合會 討論業務方針極詳

【北京三十日中華社電】華北合作事業總會成立以來、瞬屆半載、對於各種業務均能依據預定計畫、按步實施、茲爲謀下部組織與上部組織之密切連絡、並討論業務推行方針及協力物價緊急對策之全體方策、特於三十日上午九時起假該會會議室、召開各省地區合作新聯合會常務理事會議、會期共二日、出席者爲該會理事長王蔭泰、副會長山根、常務理事雷壽恒、及河北、山東、山西、河南、蘇淮特別區青島地區合作社聯合會暨多理事、來賓出席者有大規部隊長、興亞院管波經濟第二局長、井上調查官、市田事務官、聯銀局長陳錦文、主管官署出席者有財務總署署長吳錫永、實業總署合作局惲局長、開會如儀後、即由理事長王蔭泰氏致開會詞、繼由財務總署督辦汪時景、實業總署督辦王蔭泰、興亞院管波第二局長分別致訓詞、旋即由各省聯報告業務概況、繼即開始協議各種事項、第二日會議日程爲一、指示注意事項、二、省聯提案事項、三、懇談、四致閉會辭、

華北貿易組合 協議物價對策

華北貿易組合總聯合會爲協議物價緊急對策辦法、及商討最近招開之華北貿易大會之計畫、於一日午前十點、在興亞公館會議室由正副會長招開理事會、當由各機關代表、及全體理事出席、就以上二件詳加協議、討論結果頗稱圓滿、並定於四日午前十點、招開全體會員總會、協議表決該兩項議案之進行方法云、

濟南纖協支部

【濟南二十九日電】華北纖維組合濟南支部、二十四日當局之認可、改組華北纖維協會濟南支部、在新機構下繼續運營、協會第五部、設置布帛製品部、係支部管下之布帛製品輸入配給業者、地場製品批發業者、並布帛製品製造業者等之日華布帛製品業者、共同組織、自六月二十七日起、至七月四日止、爲申請加入日期云、

大同煤礦張支社 召開股東總會

【張家口三十日中華社電】大同煤礦張家口支社、三十日召開定時股東總會、報告民國三十年度之業務狀況後又審議通過該期損益決算書及利益金處分滾云、

文霸灤蝗蝻光顧 省署通令掃滅

河北省公署、爲積極防止蝗災、以免蔓延起見、前者曾通令各道縣及各區勸農模範場監視蝗虫發生、並規定治蝗週、擴大實施治蝗工作、頃據文安、霸縣、及灤縣來電稱、於各該縣境內發現蝗蝻、省署當即通令各縣極力撲滅、並令其將發現時日及地點據文呈報云、

華交助長農村經濟

制定各項實施要綱

華北交通公司、爲澈底實現農村經濟之培植、對於一切農村經濟之改進、甚爲關切、並制定以下實施要綱、一、配給優良之農產種子、一、配給樹苗、一、指導訓練模範村、一、擧辦農畜產之品評會、一、指導家畜防疫、一、設置愛護勸農場、一、指導合作社、一、種子消毒、一、設置指導青年、少年共同農園、一、獎勵增產、同給肥料、一、擧行優良農產展覽、一、改良棉花增產、一、獎勵蔬菜特產品之栽培、一、獎勵副業等斡旋生產品之販賣品云、

維持津物價低穩

高粱玉米昨暫時停止開盤 將續有大米高粱不斷運來

天津市場公司、以各種雜糧之上市及在庫量之激減、關於其對策雖經採取種種萬全方法、但以收買之風甚盛、及企圖自利之交易者殊多、此事實有反華北低物價政策、六月十日物價大綱發表之當日、各物雖俱稍有低落、但其後則一復其本來價格、日趨高漲、七月一日之物價與六月十日當時之物相較、均呈高漲三元之現狀、且證據金之增加反足促物價暴騰、迄九月下旬之各物上市期至、物價之上漲、正不知高至若何程度也、以是自七月一日始、主要食糧之玉米、高粱停止開盤、故今後玉米、高粱之行情能否成立尙爲疑問、若果能成立、則八月中旬之期貨成立時、預計當爲順適、又黃豆以因存貨無多、買氣甚盛、恐將就此而停止開拍、亦未可知、黑豆亦因抑制高價、一日買賣雙方、俱增加證據金、至二千四百元、又落花生油在百〇五元左右保合、落花生則於上旬之高値五十二元左右保合、黃豆較之前旬因向華中轉口而被收買、以及存貨稀薄之高値、同小三元、但依然警戒高漲之趨勢、又一日玉米高粱之市況如次

	七月一日 現物	六月卅日 市場值
昌黎玉米	元·奎	三·三
伏地高粱	一六·一〇	一五·八〇

華北食糧平衡倉庫天津支部、以二十四日之安定市中物價爲期、平均一日大體運至慶泰棧包米十五車（約百四五十噸）一袋以二十三元五角買出、貢獻市場操作之安定功莫小焉、又平衡倉庫於本月下旬頃擬運至天津高粱〇千〇百噸、以抑制物價之高漲、天津市場物價之高漲適與低物價政策相反、屢屢高騰、然此一面阻止上海市場之投機、並由於物價對策而失去投機之對相、而雜糧市場亦在考慮中、用盡良法勸導業者入於正途、現在對雜糧物價對策亦與多大之關心云、

津駁船公司已成立

天津業者統合完竣

【東京一日中華社電】東亞海運一日在本社招開臨時股東總會、關於該社營業之一部移讓問題、已在會中採決、即天津之駁船業者統合現已完竣、新設天津駁船株式會社（股份有限公司）亦見成立、故在該社特大沽駁船營業一切、移由新會社承辦云、

近日雜糧零售

近十日來雜糧之中紅糧小米吉豆均上升、此三項食糧爲一般市民每日不可或少之物、故對於各人皆發生直接影響、以上價目係市場批發價格、而門市零售情形如何、茲經近二日來普偏之調查、各門市商所列價格殊不一致、有極大出入、即就以上三項來論、每升價格有按市升者、有按「門市升」者、按「門市升」者、文化米每升價格由四角至四角七不等、小米相同、吉豆由四角五至五角不等、按市升者則爲小米每升由六角五至七角不等、吉豆由六角八至七角五不等、文化米由六角七至七角二不等、如乍聞之下、其前者比後者似近價廉、而殊不知、其容量大小實有分別焉、即以小米作比例、市升每升容量可秤市斤一斤六、而門市升則僅足市斤一斤、以是作核算、其便宜者則復昂於其較貴矣、至於米麵、小米麵、大致相差無幾、玉米麵二角七至二角九、好玉米麵三角二、至三角五、小米麵三角四至三角六不等云、

津江西瓷器缺少

日產品暢銷

津市瓷器市場、最近大部爲友邦日本出品行銷、江西出品因運輸關係甚爲寥寥、售價亦較昂、遠不若日本產品之暢銷、茲將日本瓷器售價誌下、彩花瓶每對二元、彩茶瓶每對四元、新花帽筒每對四元、彩花帽筒每對三元八角、紅花大碗每個三角二、紅花大海碗每個六角二分、藍花飯碗每個三角二分、料醋壺每個二角、紅花五寸盤每個一角二分、

北京市場行情

	本月	下月
（一）黑豆 前場開盤	三五·七〇	——
收盤	——	——
（二）黃豆 前場開盤	三三·三〇	——
收盤	——	——
（三）花生米 前場開盤	——	——
收盤	——	——
（四）麩皮 前場開盤	——	——
收盤	——	——
（五）花生油 前場開盤	一〇七·四	——
收盤	——	——

唐山市場行情

	本月	下月
（一）合豆 前場開盤	——	三六·七〇
收盤	——	三六·七三
後場開盤	三六·三三	三六·七三
收盤	三六·三〇	三六·七三
（二）豆餅 前場開盤	——	八六·一〇
收盤	——	八六·一〇
後場開盤	八五·八〇	八五·八〇
收盤	八四·八〇	八五·二〇
（三）豆油 前場開盤	九九·八〇	一〇〇·〇
收盤	九八·八〇	九九·五〇
後場開盤	九八·三〇	一〇〇·〇
收盤	——	九九·八〇
（四）花生油 前場開盤	一〇〇·一	一〇〇·二
收盤	一〇〇·〇	一〇〇·八
後場開盤	九九·三〇	一〇一·〇
收盤	九九·三〇	一〇〇·七
（五）花生米 前場開盤	五三·八〇	五三·八〇
收盤	五三·六〇	五三·五〇
後場開盤	五三·八〇	五三·七〇
收盤	五三·七〇	五三·〇

大連人造絲市

【大連一日電】此間人造絲市場茲述本日行情如次

人造布	收盤	開盤
四八〇〇號門派力斯	二·六四	二·六四
一一〇號鹽瀨本色	二·〇九	二·一〇
一一〇號鹽瀨淺色	二·一五	二·一五

天津票據交換所（六月一日）

交換張數　一、〇〇七

交換金額　七三六五五九八元七

交換差額　三八三七二八元四〇

津京唐市場

天津市場行市

	本月	七月
（一）黃豆 前場開盤	三五·五〇	三六·五〇
收	三五·一〇	三五·三〇
高	三五·六〇	三六·五〇
低	三五·一〇	三五·三〇
（二）黑豆 前場開盤	二六·二〇	二七·二〇
收	二六·七三	二七·一〇
高	二六·九五	二七·四五
低	二六·三〇	二六·七〇
（三）花生米 前場開盤	三三·九〇	三三·七〇
收	三三·六五	三四·七五
高	三三·九〇	三五·〇五
低	三三·六〇	三三·六八
（四）花生油 前場開盤	一〇五·七〇	一〇七·二〇
收	一〇七·二〇	一〇八·九〇
高	一〇七·五〇	一〇八·九〇
低	一〇五·四〇	一〇七·二〇

津市貨幣

據本報調查天津市金融貨幣市場昨一日行市分述如後

美金九八元六　日金八八元六

俄金一〇二元　義金八〇元七

英金九四元三　德金九四元三

法金六六元五

金銀市場

北京　一日北京足金每兩賣價四六〇元　買價四五三元　白銀市價每兩賣價二元七角　買價二元五角

證券市場

天津　據綠大報告關於天津市證券市場一日行市概況分誌如差

中國銀行　四〇元　[illegible]　八一〇元

交通銀行　三五元　[illegible]　一〇〇元

[illegible]

津棉產改進會開區務會議

確定多數業務推進方針

華北棉產改進會天津地區指導辦事處、爲亟謀業務之進展、確立工作方針、而期華北棉產增加起見、特於六月三十日午後二時、召開區務會議、當時到有安次、武清、昌黎、豐潤、灤縣、滄縣、故城、景縣、吳橋、交河、南皮、東光、天津等十四辦事分處主任、首由津區辦事處主任指示中點事項如下（一）今後各辦事分處人員、務親赴棉農家中講述棉花增產有效方法、並時常親赴棉田視察棉苗發育狀況、及有無棉花害蟲發生、以便先期撲滅、（二）際茲大東亞戰爭展開期中、一切物資均待補充、務力求物資節儉、確立自給自足之經濟體制、（三）盡量宣傳多產獎勵會、務使本年度參加之棉農超出往年以上、（四）推廣棉田之面積及工作面積、務隨時予以詳細調查、按時呈報、（五）津區棉產改進會、前者爲謀棉花產量之增加起見、曾有硫安肥料之配給、頃者復購買肥料八百袋（每袋一百公斤）、預備二次配給豐潤、東光、灤縣、青縣、泊頭、連鎮等辦事分處、（六）盡量宣傳蚜虫爲害之甚、喚起棉農自動隨時撲滅蚜虫、本年度決不令蚜虫之再繁殖、繼則由各辦事分處主任分別報告六月份工作情況、大體謂本年各地棉苗因有兩次之落雨、發育情形尙佳、棉農亦莫不積極鑿井灌漑、因此本年度之華北棉花產量、定然激增、最後並規定本月份工作方針、大會於午後四時許始告圓滿閉幕、

謀銀號票據交換圓滑

錢業公會擬設立交換部

天津票據交換所設立以來、各銀行之支票等之交換、異常圓滑、至於銀號方面、四月十日起銀行即停止收受撥碼撥條、四月三十日以後、除當日付款者外、悉行廢止、是故銀號以支票而代替撥條撥碼、而行冲算、其效果亦見顯著之進步、然對此尙無適當之交換方法、今者銀行方面、皆於票據交換所施行支票之交換、而銀號方面票據交換之方法、則殊應考慮焉、截至今日、僅有少數銀號、委託其有來往之銀行、代理交換、但自全體觀之、如實行全部之代理交換、似爲時尙少、因之錢業公會中擬設立交換部、以行此等票據之交換事務、據聞此項目下正在連絡折衝之中、此處如實現時、則天津之票據交換所形成二元制、銀號之交換、形成下部組織、此處關於銀行之票據、更交由票據交換所、以期其間業務之圓滑、此項新制度之將來、頗値注目焉、

津市民食糧無虞

平衡倉庫廉價售出大批玉米

本市普通民食之玉米麵、每日消耗量甚鉅、除一部內壽豐麵粉廠磨製外、其餘大部由三津磨房業同業公會會員各米麵舖及磨房供給、目前因玉米價格高漲投機者活動關係、碾製成麵後成本過重、因之產量減少、一般平民往往無從購取、當局爲維持民食、目前已將天津滿洲雜糧輸入組合運津之玉米、招商投標賣出一部、因之玉米價格趨於低落、同時平衡倉庫方面爲圓滑供給民食、每日並在雜糧現貨市場、以低廉價格、售出玉米十車、專供給磨製玉米粉之米麵舖及磨房收買、預料玉米麵之產量將大量增加、民食前途極抱樂觀云、

滬租界決制止漲價

規定售品須標明價格

【上海一日中華社電】滬公共租界工部局、以最近物價狂漲不已、決加以限制、以安民生、三十日特發出佈告、規定凡在界內出售之物品、均應標明價格、在六月二十五日或其以前、將售價改爲儲備券之貨物、以後漲價須呈准工部局許可、

靜海開農產品評會

靜海縣公會、爲獎勵農產品增加、以達成自給自足之經濟體制起見、特擬于本年收後、蒐集大量農產品、召開農產品評會、刻正在籌備一切事項之中、以資屆期熱烈召開云、

開封三軍管理工廠

昨正式擧行解除式

【開封一日中華社電】開封軍管理十四十五十七三工廠軍管署之解除式、於七月一日午前十時、在〇〇特務機關擧行、第十四十五兩工廠改爲日東製粉工廠、十七工廠則由華北電業接辦云、

津市批發物價表

天津市公署社會局統計表

民國三十一年六月上旬

（本週計算終止日）

種類	物品	單位	本旬 $	上旬 $
食物類	小站稻	包	——	——
	清水稻米	包	——	——
	藍貢米	包	129.00	109.00
	西貢米	包	——	——
	頭號津粉	袋	24.90	24.90
	鐘樓麵粉	袋	——	——
	天官麵粉	袋	——	——
	金豹麵粉	袋	——	——
	壽船麵粉	袋	——	——
	鶴印麵粉	袋	——	——
	鳳凰麵粉	袋	——	——
	小米	市石	59.00	59.00
	元玉米	市石	37.00	37.00
	白玉米	市石	34.50	35.50
	元米	市石	67.00	65.00
	紅麥	市石	——	——
	白麥	市石	——	——
	大吉豆	市石	64.00	64.00
	小吉豆	市石	58.00	57.00
	紅糧	市石	30.00	30.00
	小豆	市石	52.00	51.00
	黑豆	市石	36.00	36.00
	黃豆	市石	46.00	46.00
	青豆	市石	57.50	57.00
	白芝蔴	市石	——	——
	雞卵	百個	6.60	6.60
	雞	市百斤	140.00	140.00
	鴨	市百斤	200.00	200.00
	豬肉	市百斤	105.00	105.00
	羊肉	市百斤	140.00	140.00
	牛肉	市百斤	100.00	100.00
	白糖	市百斤	130.00	135.00
	赤糖	市百斤	134.00	136.00
	香片茶葉	市百斤	565.00	565.00
	金片茶末	市百斤	156.00	165.00
	香油	市百斤	150.00	150.00
	花生油	市百斤	115.00	118.00
	豆油	市百斤	——	——
	沙鹽	市百斤	18.00	18.00
	醬油	市百斤	36.00	36.00
	醋	市百斤	18.00	18.00
(43)	白乾酒	市百斤	80.00	80.00
布疋類	西河花	担	290.00	290.00
	十支八馬紗	包	1010.00	1010.00
	B字十七支十全紗	包	1300.00	1300.00
	十七支八馬紗	包	1448.00	1448.00
	二十支大聖三股紗	包	1605.00	1605.00
	二十支八馬紗	包	1520.00	1520.00
	二十支財神紗	包	1520.00	1520.00
	三十二支藍雙喜紗	包	1710.00	1710.00
	四十二支水月紗	包	1970.00	1970.00
	牛地球市布	疋	——	——
	大五福市布	疋	50.00	50.00
	陽光市布	疋	50.00	50.00
	三紅子粗布	疋	——	——
	雙龍粗布	疋	——	——
	御花園漂布	疋	——	——
	五元寶粗斜紋布	疋	——	——
	大五福細斜紋布	疋	——	——
	羽緞	疋	——	——
	雙馬斜紋緞	疋	——	——
	五枚四君子直工呢	疋	——	——
	五枚聚賢村直工緞	疋	——	——
	四君子東洋線嗶嘰	疋	——	——
	東洋毛嗶嘰(2,000)	碼	——	——
	西洋毛嗶嘰	碼	——	——
(26)	西寧羊毛	担	——	——
建築材料類	白松	十方尺	——	——
	紅松	十方尺	——	——
	藍磚	萬塊	340.00	340.00
	紅磚	萬塊	230.00	210.00
	藍瓦	萬塊	450.00	440.00
	紅瓦	萬塊	390.00	400.00
	石灰	市萬斤	170.00	170.00
	啓新洋灰	包	12.45	12.45
	玻璃	箱	20.00	20.50
	生漆	市百斤	600.00	600.00
	桐油	市百斤	650.00	670.00
(12)	鉛油	桶	17.50	17.50
雜項類	小千住毛邊紙	令	——	——
	報紙	令	47.34	47.50
	淨板牛皮	担	——	——
	關東煙葉	市百斤	320.00	320.00
(5)	單旗肥皂	箱	20.50	20.50

小便腫破 魚口巨精

（二消丸）最有把握根除、初起小便腫破、流黃水包、硬或起兩小腿筋抽痛、服此丸立效、每付二元、不再犯、天津東門內大德堂

偉廸氏藥廠出品 娃娃寧 專治小兒百病 預防兒童雜災 功效特別偉大 藥量少無苦味 各地藥房均有售

五元錢 保好永久不犯 新久淋病、軟性下甘、魚口、橫痃、梅毒、包皮潰腫、週身串疹 南門東永勝賓館內益生診所

燕燕 燙髮油 質料純淨 芬芳馥郁 各百貨綵店均售

犀黃解毒丹 此丹專治花柳梅毒、白濁、淋病、魚口、便毒、橫痃、梅毒串骨或紅毒下疳、均可傳染婦人、孕婦可服、付五元、天津東門內林子胡同三樓外埠函購郵費四角

宮闈春夢 秘寶 本劑乃美倫各藥廠出品、經驗臨床證明大效、對於男子早洩陽萎、精神衰弱、無力等症、服後功效奇特、每盒五元、法租界天祥市場後門黃家花園記旭香村、天津南市商場

花柳專科 新久淋病各期、魚口橫痃、短期均能治愈、本院負責徹底、法租界電車道中間東三局大昌對過、電話二四八 復生診療所

婦女經血百病 兩大盒保好 烏尾珠調經丸 △主治△ 經血不調、赤白帶下、忽來忽止、血少腹痛、經期錯亂、子宮虛寒、不能受孕、每盒一元七角

魚口便毒 本藥專治魚口、便毒、橫痃、破口不愈、此藥有效、每服全愈、二元 ...

裕甡堂藥店 擧行大減價 各藥品一律特別大犧牲 店址 天津北門外大街路西 請各主顧參觀惠臨

德臣氏 新法斷癮 ...

最新式 力織機 出現了

式樣新穎 機件細精 生產量多 織品類繁 價目克己

斷線自停 件件加工 運轉靈活 調轉簡便 定價從廉

三元鐵工製造廠出品 地址 天津小西關大街三元里 暫借電話（六）七二一四號

再版 痔瘻根治法 經售處 法界佩文齋 世界圖書局 大胡同

請購 百鳥絨枕心 出品訂活 電話三局 ...

相命 預言家 明道居士 用科學佛學專談吉凶禍福 法租界交通旅館二樓

施今墨 門人 名醫 尉稼謙

飛馬老牌 脫毛粉 專除惡毛、三分鐘脫去、無痕無傷、試驗無效退洋、每盒二元、各大藥房均售

美人魚 老鼠魚、扇子魚、五彩玻璃魚、神仙魚、尖頭魚、大頭魚、紅兵鰩魚、熱帶魚 富華商行

子平 六壬 王大可 函批

金針蘇益三 大夫 專治關節炎、痲痺中風、一切痛病

花柳科 採用最新療法專治魚口下疳橫痃梅毒潰腫包皮淋疾新舊淋病 附設化驗所 醫學博士 彭可悌 診療所 化驗所 法租界卅一號路慶豐里二十六號

義商運動場 回力球 今晚八時正起賽 單打十次

一	二	三	四	五	六
李克弟	白羅地	皮得路	古禮地	費聖得	卡理格

相士 翟敬孚

老祝由科

精神經病專科 富健康

治陰部瘰 割包皮長 本所花柳專治魚口下疳、淋病、包皮過長、不受痛苦、保全根除、永不再犯

花柳科 瘰癧科 德芳診所 西醫 劉言庸 大夫

今天購金筆一枝奉贈副號一枝 買一枝送一枝 國產派拉蒙金筆 破天荒犧牲 祇限七天 美利時行

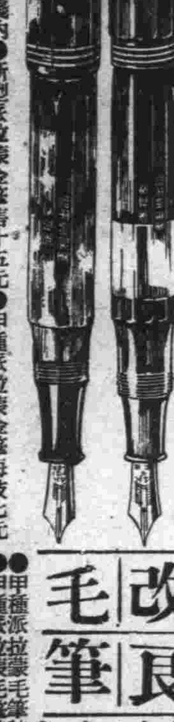

改良 毛筆 出類超群 不同凡響 枝枝上選 包退包換

三六九 花露水 品質優良 氣味芬芳 殺菌消毒 人人愛用

華北總批發處美隆榮記 北京批發處慶義成公記 濟南批發處裕民商行 各埠百貨店均有代售

三友實業社 展期大減價 法租界光明社對過

優待主顧 機會無多 特別犧牲 務請早臨

彩條兒童毛巾	每條	三角五
二號色底毛巾	每條	五角
白紗手帕	每條	二角
爵士小香皂	每塊	一角五
兒童花襪	每雙	三角五
中統坤絲襪	每雙	一元三角五
過膝絲舞襪	每雙	二元二角
雙線汗背心	每件	一元四角
雙線汗衫	每件	二元五角
兒童衫汗	每件	八角五
五彩毛巾被	每條	九元五角
沖府綢襯衫	每件	四元八角

全部日用品除犧牲品外照碼九折 營業時間 上午九時半至下午十一時

遺精陽萎 救星 廣善醫院

專門 花柳淋病 包治保好 不好退錢

男子要根除早洩手淫遺精之害 必先剪去包皮過長 大公診所 龔大夫 法界天增里卅二號

花柳科 ●下疳頑固 ●新舊淋病 ●包皮破腫 ●梅毒時犯 ●魚口難消 ●骨痛發疹

各地新聞

冀東第三屆聯協
舉行二日已圓滿閉幕

【唐山特訊】冀東道第三屆聯合協議會、二十九日上午九時在唐山開幕後、三十日爲第二日、出席者與第一日同、上午九時振鈴開會後、首由勤農模範場說明施政方針、次由合作社說明業務方針、旋即開始議案審議、並經議決致電感謝華北最高指揮官岡村大將、並向唐山日軍部隊長、治安軍唐山行營杜主任分別致感謝狀、感謝東亞解放及確立治安之辛勞、迄十二時半、將上程議案、全部協議終了、當討論議案之時、各代表辯論甚爲激烈、其爲公精神、洵足可敬、下午三時繼續開會、由勞工協會說明業務方針後問答議案裁決、臨時動議、諮問事項答案審理委員會報告、議案審議經過報告、推定省聯代表、於是全部議事告終、議長、副議長、書記長、書記退席、舉行閉會式、全體肅立、向國旗行最敬禮、長官訓詞、來賓致詞、代表答詞、新民會冀東道總會事務部長屈玉椽氏致閉會詞、萬歲三唱、迄六時許、始行圓滿閉幕、當晚七時、冀東道新民會長特假鴻賓飯莊、宴請聯協代表、來賓及會務職員、又各縣出席代表、定一日分別返縣、

感謝電　華北最高指揮官岡村大將閣下鈞鑒、大東亞戰爭開始以來、貴國皇軍勇往直前、精銳所至、拉朽摧枯、英美勢力、悉被廓清、東亞新秩序順利進展、東亞解放指顧觀成、茲經第三屆聯合協議會議決、謹代表冀東民衆敬致感謝之忱、謹電奉達、伏希垂鑒、新民會冀東道第三屆聯合協議會全體代表叩、

感謝狀　爲感謝事、竊查頻年以還、匪共披猖、肆行破壞、擾亂治安、幸賴貴軍大張撻伐、悉被殲滅、政治推行、建設發展、人民共濟樂土、茲經第三屆聯合協議會議決、謹代表冀東民衆、敬致謝忱謹狀、治安軍行營杜主任鈞鑒、新民會冀東道第三屆聯合協議會全體代表謹呈、

言、頃以第四次治運、行將期滿效果宏大、成績卓著、茲爲加強推進治運精神、堅定民衆持久心力起見、特遵照省令、於六月十三、十四、十五三日間、集中全縣軍警官民依照治運之三大目標、澈底實施各種有力工作、並於十三日在南關藥王廟戲場舉行慶祝大東亞戰爭勝利民衆大會、由王知事講述友邦皇軍於南洋上所獲之赫赫戰果、及必勝之理念、英美聯軍之脆弱、與潰敗之因素、又闡述治運之真諦、嗣由各機關各團體各學校及商民代表相繼講演、言詞懇切、聽衆動容、同時令飭宣傳班張貼標語散放傳單、並於各街通衢懸掛字幕、及巡迴講演等等工作、復於十四、十五兩日、由各科室抽調幹部人員組成臨時宣傳工作數班攜帶大批宣傳品、按照計劃項目、於當日分別赴鄉實施擴大宣傳云、

陽山自治人員
訓練期滿授獎

【陽山通訊】本縣第三期自治人員訓練、現已訓練期滿、於二十三日上午十時、在該所舉行卒業典、及證書授與發給獎品、是日計出席者有尹縣長、○○皇軍警備隊長、松本憲兵隊長、櫝內顧問、及各機關代表、暨受訓學員等約百餘人、行禮如儀後、即由尹縣長等分別相繼致訓詞、語多勉勵、並對自治人員受訓後、應負之責任、講解尤爲詳盡、最後由學員致答詞、證書授與發給獎品、及舉行晏會、盛況盛重、極爲歡洽、至下午四時許始行散會云、

三河組赴京參觀團
分兩組出發均已返縣

【三河通訊】本縣吳知事及柏本首席參事、爲欲使僚屬澈底認識此次東亞解放戰之實際狀況起見、特飭縣屬各機關、及新民會職員學校混合組織赴京參觀團、藉參觀東亞博覽會之便並赴新民革本縣監獄看守所之借鏡、俾作改計、前後分編兩組、輪流前往計第一組由秘書郎成志爲團長、率領團員有民政科李科長、教育科曹委員、警備隊程副大隊長、張事務員、第一中隊蕭隊長、警察所劉督察、海所員、吳系長、第二組出秘書室高辦事員、民政科趙辦事員、教育科金辦事員、司法科周書記員、警察所李系員、警備大隊侯事務員、第二三中隊甄李二隊長暨縣立各校職教員等、共約四十餘人、參觀時日、爲時三天、刻均前後返縣、於臨行前、並由吳知事對各團員加以訓話、大意謂、大東亞博覽會爲我東亞無上光榮之一大盛典、諸君此次赴京參觀、不特增益聞見、且可深切認識友邦聖戰之偉大、惟此行係屬三河縣公署之團體行動、名譽攸關、各宜束身自愛、一切行動、悉聽團長之指導、切勿獨出己見、越出團體範圍以外、以免遺笑大方云云、各團員於聆訓後、莫不私心竊幸、此行不只廣開眼界、且於知識經驗獲益尤深云云、

濮陽治運實施經過
側重宣傳促民衆協力

【濮陽通訊】第四次治強運動第三日之工作實施情形如下、(一)寫製大批宣傳標語於城市交通路口張貼、喚起民衆注意、(二)分派宣傳員出發城關各處作街頭講演、計一、東關東大街派由教育委員桑鴻鈞担任演講、講題大意、四次治安強化運動、雖已屆終了、然吾人今後仍當本此目標、繼續邁進、實所謂終了者、不過因工作步驟之進行暫行告一段落而已、並非吾人全部之工作、已達到最後圓滿成功之謂也、二、西關西大街派由教育委員新炳炎担任講演、講題大意、大東亞聖戰之能否獲得圓滿之勝利、實基於吾人之治強成績如何以爲斷、故吾人必須竭盡全力、官民一體、切實完成四次治運中所標揭之三大目標、三、南關南大街派由宣傳員賈澤遠担任演講、講題大意、四次治運所揭示之目標有三、一曰解放東亞、二曰剿共自衛、三曰勤儉增產、三者之中、尤以「剿共自衛」爲最切急之務、吾人必須努力消滅匪共、確保地方治安、然後從容致力於農事生產開發資源、以爲前方大東亞戰之後盾、四、北關北大街派由宣傳員王韶華担任演講、講題大意、四次治安強化運動、今日已告結束、在此運動期間、吾人在工作收穫上雖已獲得了相當之成果、然決不能因此自足自滿、仍當繼續努力、以期全部工作之貫徹始終、從而完成吾人「大東亞解放」之神聖使命、

安國民衆大會

【安國通訊】該縣知事王永

制止物價暴漲
三河召開物資對策懇談會

【三河通訊】本縣吳知事、以近來物價騰漲、漫無限制、長此以往、不只影響民生、與地方治安亦有連帶關係、特於二十二日上午十時、在縣署召開緊急物價對策懇談會、聽取各方意見、出席人員除吳知事外、有鄭郎二秘書、各科科長、新民會王科長、合作社社主任、及各鎮商會會長、各警察分所所長、警官等約六十餘人、首由吳知事發言大意、略謂查近來物價之奇漲、實出人想像以外、若不設法制止、影響民生至鉅、在操縱者只圖少數人之私利、一切利害均置之不顧、稍有人心、何忍出此、當此大東亞聖戰之際、非安定民心不足以鞏固後方、各商應體貼此意、共濟時艱、勿爲少數私利所誘、以顧全局云云、旋由各商會會長陳述對實施緊急物價對策意見、並討論一切進行辦法頗詳、結果甚爲圓滿、直至下午六時許始行散會云、

邯鄲縣境公路
動工修補已先完竣
今後行旅將大感便利

【邯鄲通訊】邯鄲縣境之公路事經闢完成者、計有邯武、邯成、邯肥、邯永、各路綫、近以本縣市面繁華、人口驟增、且又接壤之鄰縣到此運貨、車輛終日不絕於途、所有各公路因日久傾軋、難免有坎坷之處、當上月楊縣長赴鄉討伐時、見各公路多有缺陷、頗爲軫念、遂令縣所派員督夫一律修補、務使行旅不感困難、爲要況値此建設進展時代、關於保護公路、爲人民應盡之義務、尤爲國家庶政之要圖、何容漠視、並限於月終修補整齊、來縣報竣、茲於本月初間已屆工竣之期、所有各區監修之警官、均經補修完竣、一一到署報告楊縣長、復經派員查勘、據報修補成績頗爲良好云、

新城識字運動
抽考小學生督促進展

【新城通訊】初級學童乃二代之新民、將來之主幹、其教學良窳、進度遲速、關繫國家、影響社會、至深且鉅、新城縣知事張紹堉、顧問飯田清兩氏、爲考核已往教學之成績、課業進展之狀況、特製定抽考各級小學學生成績實施辦法、訓令各級小學各區教育經費委員會遵照、並派教育科教育館人員、於本月二十五日全體出動、劉督學赴高碑店區、吳館長赴泗莊區、李委員赴萬全莊區、翁督學赴白溝區、劉科員赴中區、宣揚聖戰識字運動、督導識字班之成立、調查區款發放、表冊填寫之情形、增添學額、充實設備之督促、二十六日舉行考試、試畢、再赴他區、預計至七月五日全縣十三區二百二十八校可完全辦理清楚、所有試卷、由縣署評判、擇成績優良者酌予獎勵、列表分發各校、以資觀感、而促進步、似此雷厲風行、認眞實施、該縣教育之發達、益當突飛猛進一日千里云云、

靜海加寬護城河身
不勞民力堅固防禦

【靜海通訊】本縣護城河年久失修、淤塞狹淺、殊失防禦效力、知事鑒於夏防即屆、轉瞬青紗帳起、爲鞏固計、原應召集民夫挖掘、惟正値雨後農忙之際、倘以召集往返工作、必誤播種之期、茲爲體恤民艱、知事親督警察、警備隊官兵、担任挖掘、不勞民力、茲於本月二十五日起、每日上午六時至八時、下午六時半至八時半、加班外、四小時工作、務使護城河加深加寬、以固防禦、且使該官兵等鍛鍊强健體格、養成吃苦耐勞之精神、該官兵得令後、均皆奮勇挖掘、爭先恐後、工作異常迅速、不日即可竣工而固城防云、

醫藥品配給要領
魯已奉內署頒發

【濟南支社電】山東省公署准華北政委會內務總署咨送醫藥品配給實施要領、分發華北各省及特別市知照、省署准咨後、檢同該實施要領令各該縣知事遵照、茲將要領擇要錄下、醫藥品配給實施要領之第四項、載列醫藥品需要者、由每年四月至翌年三月、每分四期如附表(三)、於需用前將醫藥品需要申求書呈交本部、但特別需要者、須經華北醫藥品需給對策協議會之協議、及一般民間需要者、則由每一團體(醫師公會牙醫師會藥業組合)討論會議提交地區藥品需給對策協議會云、

灤縣聯運大會
民衆學生參加四千人

【灤縣通訊】灤縣縣公署爲謀民衆認識運動鍛鍊人之身體、促進人人熱心運動起見、與新民會合同舉辦聯合運動大會、事前經雙方多日之籌備、一切完全就緒、特於六月二十日在新民體育場盛大舉行、是日天氣清和、嚴熱異常、參加者有駐屯友軍○○司令官、陳縣知事、警察所長、警備大隊長、暨縣署全體職員、各機關團體學校民衆等共參加到會四千餘人、會場警備、由警察所警備隊擔任、極爲週密、在大街衝要地點、暨會場大門搭紮彩坊、懸掛布幕、全城張貼標語彩棚致賀、羅列萬國旗幟、觀者如堵、上午九時宣告開會、首由各機關學校民衆等、順序列隊繞運動場遊行一週、繼而依次南北列隊行禮如儀、全體合唱國歌、向國旗行三鞠躬禮、爲大東亞戰爭英靈默禱、旋由陳縣知事、司令官、鈴木顧問訓示、十時即順序開始運動、在嚴日酷熱之下、各選手、精神煥發、大顯身手、其中以八百米接力、五千米競走、尤爲精彩、又有二區武術團體表演技術、甚爲精彩、繼續評判優劣、即時頒發獎品、迄至下午七時許、各項目進行終了、由陳縣知事致辭、全體合唱東亞進行曲、繼由縣知事領導三呼萬歲、大會始圓滿閉幕云云、

莘縣剿匪大捷
斃匪多名鹵獲極多

【莘縣通訊】本縣自第四次強化治安運動熱烈展開以來、縣署全體職員官兵等、在劉縣知事領導之下、對於各項工作無不努力邁進計劃諸漸推進、復對糾正工作尤爲活躍、劉縣知事今以四次治運既屆終了、對於宣揚旬間亟應積極推進各部門工作、以期達到丙地區收到乙地區之步驟、茲於六月二十四日晨三時經大隊副叢文山會同指導官、及新民會參事、督率縣警備隊、並自衛團、出擊第一縣警備隊、工作隊、宣傳班等、携帶大宗宣傳品、馳赴西鄉第四三五各區地帶實施宣撫、不料進至第四區所轄之南吳村遭遇僞十六團匪部約百餘人、雙方遂即接觸激戰約一小時、匪等初則頑抗、經叢大隊副指揮有方、匪終於不支、當即潰散、我軍奮勇殺敵精神、換發獲八路犯秦洪綠、閻文秀二名外又張玉珍一名、六響鉛彈槍一支、手溜彈四枚、麥子四袋、斃匪六名、傷十數人云、

【又訊】本縣端陽節遵照舊時習慣、官民一體同慶昇平、蒙我縣縣知事劉仙舟氏、推念本署全體職員對於各項工作、不無勤勞、均有成績、上至秘書科長、下至各職員及夫役等均獎洋二元、以示鼓勵、爲體恤起見犒賞、全體同仁莫不頌首稱謝感激盛意云、

慰問魔術團
滋臨澤縣表演

華北區域自第四次治運實施以來、官民協力表裏一體熟烈展開、三大目標表現自熟化、且邇來實實遠邊區勤討、經軍官民合作之努力、收獲大戰果、甚致各縣警備汽路之修整、異常勞苦、近經方面軍高級長官爲慰勞軍民起見、特由北京邀來名魔術家約三十餘人、於二十二日滋臨本縣、由縣署特派專員負責招待、於下午四時在城內西北隅、新民運動場搭紮棚台開始奏藝、表演各項驚人奇技、參觀民衆不下三四千人、當場鼓掌、喝彩之聲、歡如雷動、旋由路縣知事、及皇軍隊長分別宣佈皇軍高級長官派遣此魔術團到縣慰問之意義、連續表奏二日、二十三日並加演夜場、燈燭輝煌之下、尤爲精彩、誠本縣空前之盛舉、

三河擴大宣傳
收獲效果極偉

【三河通訊】本縣北門外有娘娘廟一座、爲明末所建、清室中葉曾經重修一次、古殿輝煌莊嚴肅穆、全境廟宇罕與比倫、爲本縣最負盛名古刹之一、歷年舊五月初十、十一、十二日爲廟會之期、香火之盛、爲全縣廟宇冠、更有少林、獅子、大鼓各會助興、尤爲生色、在距兩廟會前數日、本縣紳商等以今夏亢旱不雨、禾苗勢將枯乾、特聯合各鄉民、在廟內舉行祈雨大會、吳知事曾同鄭郎二秘書曾親往拈香、以表敬意、適於當日午後正值烈日當空之際、天氣突變、濃雲四佈、閃電交輝、細雨霏霧、激夜未止、於次日平明大雨傾盆、竟日始息、闔縣民衆、以仰承天祐、普降甘霖、因之今歲廟會到鄉村中善男信女携香還願者較之往年增加數倍、吳知事以此際正爲宣傳之絕好機會、特飭各科及宣傳室於是日組織宣傳講演班、在廟之內外集合民衆、分班講演大東亞戰事實況、共匪種種慘無人道之暴行、及第四次治運民衆應澈底瞭解其意義等等、講解極詳、民衆於聆聽後、咸皆動容、歡慶與掌聲遠遠而聞、空氣亦頗成緊張之象、一種熱烈之情況、實爲空前所未有、本縣警備隊程副大隊長以今歲之香客倍於往年、人數衆多、良莠不齊、誠恐不肖份子有乘機搗亂情事、除飭警隊嚴加戒備外、程氏並着便服往來於人叢中巡視、遇有可疑之人即加以盤詰、以秩序甚爲井然云、

各縣祈雨忙
密雲交河並降甘霖

【密雲二十四日訊】該縣自入夏以來、旱魃肆虐、禾苗枯槁、二麥已完全無望、農民盼雨望眼欲穿、知事韓宗琦氏、因關係農村命脈、全縣食糧至爲重大、乃召集全城紳商各界、暨城鄉保甲長在關帝廟設壇齋戒、於二十一日晨八時半、親率僚屬民衆赤足跪壇、虔誠祈禱、頃時陰雲四合、普降甘霖、商民各界皆大歡喜、僉謂至誠所感、有此靈應、仍繼續祈禱以期深透云、

【交河通訊】本縣邇來、天時亢燥、雨澤愆期、所有農作物、根蒂夭調、秋苗漸萎、値此匪患漸平、人心甫定之際、一旦因旱歉收食糧難濟、深恐飢饉荐臻、影響大局、乃於夏歷五月十三日(二十六日)上午十時、縣知事孫耀先氏、率領全縣官民、在縣城西門裏山西會館、關聖帝君殿前、設壇祈雨、拈香跪拜、誦經祈禱、繼續取水、禁屠素食、藉以取法成湯爲民請命之意、並飭縣屬各村、居民循例、各家門口、插柳灑水、焚香行禮、停止一切宴會娛樂、以期上邀天庥、甘霖早降云、

寧津嘉獎有功勞者
勉對治安工作愈爲努力

【寧津通訊】寧津自第四次治運工作澈底施行以來、全縣治安亦臻鞏固、行政建設工作故而突飛猛進、本縣知事張事榮爲獎勵對第四次強化治安運動努力於剿撫、不辭辛苦之警團、特於本月二十四日午後一時、於會議廳舉行發獎大會式、出席計有縣知事、大日本軍守備隊長、徐秘書、新民會千葉參事、趙主任、及各科長、各室主任、並警察所、警備隊、自衛團、各官員、閉會如儀後、首由縣知事致開會辭、繼由大日本軍部隊長千葉參事等訓詞、隨即發獎給功績人員以資鼓勵、得獎員名列如次、寧津縣警備隊第四中隊長鮑秀祥、第五中隊長孟憲廣、第二中隊長崔廷善、第一中隊長宋文池、第三中隊長劉金璽、督察長張鵬飛、第二分所長林成新、第四分所長吳張森、所員焦登科、一等警察王鳳儀、王常明、王登明、三等警察蘇慶春、寧津縣武裝自衛團第二分隊長梁道城、第三分隊長于俊德、第九分隊長張鳳舞、第二分隊副分隊長劉桂芳、基幹特別工作隊第一班長周壽昌、班員張玉昌、各功績人員對縣知事之誠意、極表感謝、誓今後對治安工作愈爲努力云、

霸縣教育館長
報告參觀經過

【霸縣通訊】本縣王知事爲使一般民衆、對新秩序之建設、有更進一步之認識、並堅定其聖戰必勝信心起見、特於六月二十五日上午十時、召集城關各大鄉長副、保甲長、自衛團、及各界民衆、不下千餘人、在縣署大堂前講話、首由王知事講述友軍襲擊加拿大溫古華島情形、及渝僞匪共之沒落狀況、并友軍最近在華南華中所獲之戰果、繼由教育館長韓蔭章講演參觀大東亞博覽會之經過、其講演之主要內容(一)爲博覽會陳列堆積如山之鹵獲品(二)爲新加坡攻略戰之激烈狀態、及友軍之巧妙戰術(三)爲夏威夷海戰、香港入城式友軍之雄姿、與英美軍之慘敗情況、王知事等講演時、聲音宏亮、字句清楚、且均擅長表情技術、以致各聽衆、雖在火傘高張、暑氣逼人之下、莫不側耳靜聽、毫無倦容、尤以韓館長講至星加坡攻略戰之一剎那、千餘聽衆俱如神馳南洋、一時肅聲停止、呼吸摒住、除一人講演聲外、全場寂然、如無他人、足徵民衆對大東亞戰爭關懷之切、最後王知事曉以大東亞戰爭期間、華北民衆應負之使命、及聖戰必勝之諸般證明、至十二時許、始於王知事領導高呼、「大東亞博覽會是築成東亞共榮圈的基石」、「大東亞博覽會的鹵獲品、是英美必敗的鐵證」等口號、宣告散會云、

洞庭春飯莊

敝飯莊敦請名師精做南北時菜經濟便飯喜壽宴會隨意小吃各樣點心味美適口並設有一品食堂經濟合菜價目低廉歡迎外送地點適中設備幽雅清潔招待特別週到如蒙各界仕媛駕臨嘗試無任歡迎

地址：法界廿四號路世界大飯店迤北
暫借電話三・一一七一九號

包醫花柳淋病 不好退洋

敝院醫師耿大夫研究花柳……本院……治愈……永不再犯
包治瘊子
天津河東興界特二區兩交界電車道北 廣興醫院

愛齒齒科醫院

特別一區九号路三号（電九局一〇三）
院長 東京齒科醫學士 大鶴悅郎
醫長 東京齒科醫學士 松元影丸
日大齒科醫學士 和田音一
東京齒科醫學士 森島忍
本院特點：設備完善精良　專門醫師主治　治療期間迅速　醫治毫無痛苦　特聘中國醫師　並有優秀通譯　優待中華患者　應詢牙疾事項

三順鐵工廠

機自動風車其他米穀機械設計按裝定期不誤價值低廉
天津小西關宣彰後餘慶里八號

民益機械廠

專造玉米蕎麥各種穀物立式麵碾及高粱精白機自動香油機昇降機擦米機豆腐機並其他糧米機之修理按裝備有樣本說明書函索即寄
請注意 米麵莊
天津河北小王莊楊橋大街聚成里二號
暫借電話六局七三一九號

「農光藥」上市

臭蟲大劑其審
再產分經理，藥如不靈，原洋退還。
歡迎代售
天津市總經理處……
本外埠各藥房均有分銷

雙猫牌

經濟漂亮
總經理三井洋行
批發處 天津永興公司 東門內東箭道

特靈伯爾

五・淋・白・濁・
只・以・內・服・
立・即・痊・癒・
一・瓶・斷・根・
克・奏・神・効・

包裝 30片 100片

五淋白濁靈藥
特靈伯爾
テラポール

製造總發賣處 第一製藥株式會社
本社 東京市日本橋區江戶橋
支店 天津日本租界見伏街
上海・奉天・青島・臺北

血病妙藥 婦女通經月紅丹

効力偉大

心臟胸肓
增強抗病霍爾夢即百病消除身心得能健強

古之有名武士護身用之印籠藥即現代許爲霍爾夢之麝香、犀角、熊膽、牛黃、眞珠及其他數種之精膽所配成之「救心」因動物成份故進入內臟吸取同化而促快血行及抗病霍爾夢分泌旺盛能消除一切病因誠爲身弱者之喜信也

特種動物霍爾夢精膽藥

救心

救心的適應症
因心臟病而叫苦的人
易致肋膜肺障害的人
胃弱而食慾不振的人
心臟衰弱心跳氣促的人
肺弱發熱多咳的人
監汗夜不安眠的人
神經痛而手腳疼痛的人
因心臟腳氣而苦惱的人

免費奉贈
本舖備有「心臟病之調理與食之養生法」一書以明信片索取即寄
日本東京市京橋區西八丁掘二丁目五十七番地
救心本舖
振替（轉賬）東京七二六番

朝夕一粒

主要製品概目

發變電用機器
鑛山用機器
製鐵精錬用機器
土木建築用機器
運搬荷役用機器
交通用機器
通信用機器
化學工業用機器
纖維工業用機器
一般工場用機器
電線及鐵、鋼類
家庭用電氣機器

資本金 三億五千八百萬圓
北京營業所 北京內一區王府大街六十 電話(5)一八一〇一・二〇八二
天津出張所 天津日本租界宮島街一番地六之四 電話(2)一一三四
本店 東京市麴町區丸之內二丁目十二番地
日立製作所

血壓高腦冲血 牛黃清爽丸

預防中風痰絕血壓高腦冲血頭暈牙痛頭痛卒然暈倒耳聾口眼歪斜半身不遂痰火內熱麻木不仁羊角瘋中風不語不省人事小兒驚風等症
一瓶四角一打四元
代售處……
天津大胡同 宏茂堂出品

營業種目

玄米機，石拔風口附屬品一式製作販賣
各種車胎修補
修補材料
各種膠皮製品修繕材料
半新車胎販賣
舊車胎買
各種鑛山農具機
釀造用機械具工
附屬品一式販賣
各種縫衣機販賣

新案特製 各種車胎修補機器 各種膠皮製品修理材料
製作發賣者
本社 興亞商工社
山海關南門外
私書函南經中郵政局第五號
電話二一六
電信略號（タイ）又ハヘタヤ
B2145

急告

你們非用不可的膠皮帶時下因爲膠皮原料缺少沒法製造新的所以把你們的舊破皮帶修理是爲你們的急務你們的舊膠皮帶無論怎樣破無論怎樣壞快快來修理吧保管化錢不多整舊如新倘若不信一試便知

各界諸君注意
歡迎外埠顧主函購請將詳細住址並附郵票一角寄下當即郵奉各種機器樣本不悞

機器代理店募集

廢物加工報國 化學的新發明

小資本也能作大生意

各種膠皮車輪及其他一切膠皮製造品 修理機新發明

勿驚 總資本不過三百五十圓 月收入可得四百元以上

現代一切交通需要物品自轉車，人力車拉貨車，小電車等膠皮車輪及其他運動鞋長靴種種膠皮製品已有不足用之狀態因而膠皮價格較前非常騰貴敝號有見及此特代賣一種修理機械專備修理上述一切膠皮製品準能整舊如新堅固耐久並且資本不過三百五十元即可開業對於機械形體很是簡單在偏窄小屋即能作業至於修理方法特別容易雖老翁幼童皆可能作凡由敝號購用機械者必定將修理方法詳細教導如遠處購用者將說明書寄送一目瞭然對於所用之膠皮原料必由本號永遠配給決無缺貨之慮想此種最新營業眞乃生財之道也遠近諸君如有採用者望速前來定購勿失良機是幸「本機械每縣只限售賣一架其餘多不賣如購機械作用法不明瞭本社派人指導所有該人員車費由本社担負每一日給養由購械家担負本機械便利十五歲以上者人就能可以使用」本機械效力能將破膠皮帶修理如同新的一樣請您再不想購買新帶使用